



Semanário Oficial

Estância Turística de Avaré

Criado de acordo com a Lei nº 037/2001

PREFEITO JOSELYR BENEDITO SILVESTRE

Secretaria
Municipal de
Comunicação

AVARÉ - SÁBADO, 29 DE JULHO DE 2006

www.avare.sp.gov.br

ANO VI Nº 266

Prefeitura construirá novo campo de futebol no Bairro Paineiras

ARTE GRÁFICA - JULIANO VILELLA

A Prefeitura da Estância Turística de Avaré já deu os primeiros passos para a construção de um Conjunto Esportivo no Bairro Jardim Paineiras. Recentemente a Prefeitura recebeu em forma de doação uma área de 15 mil metros quadrados na Avenida Donguinha Mercadante. A área foi doada pela família de Nestor Puzillo e desta forma a Prefeitura dará o nome ao local de Conjunto Esportivo Engenheiro Nestor Puziello.

Inicialmente a Prefeitura planeja a cons-

trução de um campo de futebol com tamanho oficial e vestiários, dentro dos padrões técnicos exigidos, e posteriormente novas instalações desportivas para a prática de esportes e lazer aos moradores daquele importante bairro.

MÁRIO BIXIGA

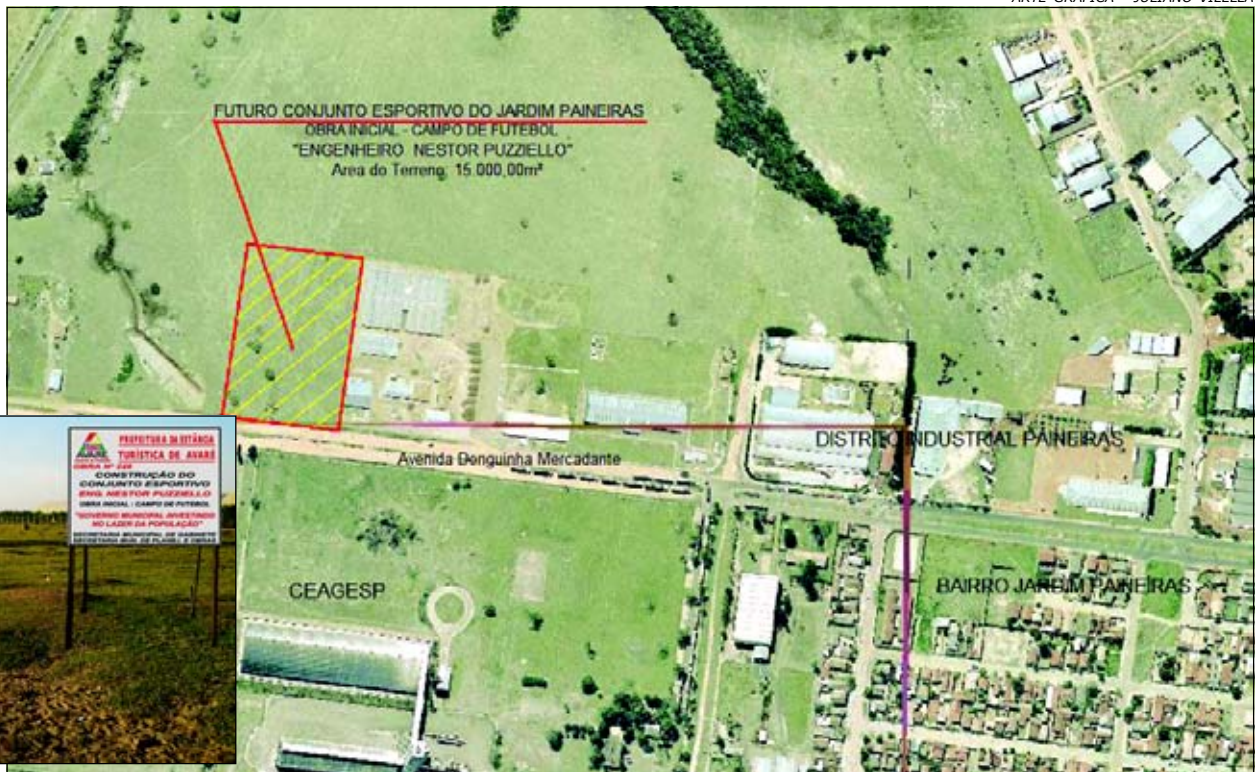

Prefeitura recebeu em doação a área de 15 mil metros quadrados onde será construído o Conjunto Esportivo

MÁRIO BIXIGA



Entrada da cidade recebe novo letreiro

Com o objetivo de incentivar o turismo, a Prefeitura da Estância Turística de Avaré, trocou o letreiro próximo a entrada principal da cidade na Rodovia SP 255. Agora o nome Avaré recebe destaque com um design moderno e mais chamativo.

Prefeitura trabalha para recuperação da antiga estrada Avaré/São Manoel

Página 3.

Prefeitura implanta rede de esgoto no Distrito Industrial

Página 3.

Mais de 3 mil estão inscritos para o concurso da Prefeitura

No domingo (dia 30/07) será realizado o concurso público da Prefeitura da Estância Turística de Avaré para preenchimento de cargos efetivos.

Página 14.

POSTOS DE VENDA DE CARTÕES DA ZONA AZUL

Center Som Watanabe - Rua Alagoas, 1543
Banca de Jornais (Tripono) - Rua S. Catarina, 1411
Banca Central - Rua Rio Grande do Sul, s/nº
Banca do Mercado - Praça da Independência, s/nº
Abavil - Rua Pernambuco, 1346
A Baiúca - Rua Rio Grande do Sul, 1389
Babuça - Rua Pernambuco, 1472
Casa Chaddad - Largo São João, 200
Victória Delicatessen - Rua Santa Catarina, 1290
Farmácia São Bento - Rua Pernambuco, 1318
Farmais - Rua Rio Grande do Sul, 1355
Clínica do Tênis - Rua Pernambuco, 1521
Drogaria do Povo - Praça da Independência, 35
Café do Ponto - Rua Santa Catarina, 1386

**Retire gratuitamente
o Semanário Oficial
da Estância Turística
de Avaré no Paço
Municipal e nas
Bancas de Jornais**



EXPEDIENTE

*Semanário Oficial da Estância Turística de Avaré,
criado pela Lei municipal nº 037/2001 e Registrado no
Livro de Jornais Oficina Impressora Empresas de
Radiofusão e Agências Notícias sob nº 17 (dezesete)
em 08.03.2004.*

*Esta é uma publicação semanal, com circulação aos
sábados, podendo ser retirada em bancas de jornais
e repartições públicas.*

Tiragem: 5.000 exemplares

**ADMINISTRAÇÃO E REDAÇÃO
CENTRO ADMINISTRATIVO MUNICIPAL
RUA RIO GRANDE DO SUL Nº 1810
☎ 3711-2555**

comunicacao@avare.sp.gov.br

**Diretor Presidente: Rodivaldo Ripoli
Diretor Vice Presidente: João Batista Leme
Diretor Responsável: João Luiz Ramalho**

**IMPRESSÃO: MARIA CANDIDA
GUTIERRES DOS SANTOS - ME
GRÁFICA E EDITORA
RUA 9 DE JULHO, 1094 - CENTRO - ITAÍ - SP
FONE: (14) 3761-2298 / 9707-7877**

DISTRIBUIÇÃO GRATUITA

PREFEITURA DA ESTÂNCIA TURÍSTICA DE AVARÉ

| | | | |
|--|---------------------------------|---|---|
| ALMOXARIFADO DA SAÚDE | 3732-7144 | EMEIES PROFª MARIA TEREZA DE O. PICALHO | 3733-7017/ 3733-6662 |
| ARQUIVO MORTO | 3732-8464 | EMEI ALZIRA PAVÃO | 3733-7016 |
| AMBULATÓRIO DST / AIDS | 3732-5030 | EMEIEF JOSÉ REBOUÇAS DE CARVALHO | 3733-7018/ 37334944 |
| BANCO DO POVO | 3732-6101 | EMEF MARIA NAZARÉ ABS PIMENTEL | 3732-8686 |
| BIBLIOTECA MUNICIPAL | 3733-6004 | EMEF LICÍNIA DE OLIVEIRA GUAZELLI | 3732-8998 |
| CAMPING MUNICIPAL | 3731-9153 | EMEF CELINA VILELA D. BRUNO | 3731-7177 |
| CASA DA MULHER | 3732-1744 | EMEF EVANI ELAINE BATOCHIO CASOLATO | 3731-7022 |
| CASA ABRIGO FEMININO | 3732-6012 | EMAPA | 3731-1843/ 3733-1549 |
| CASA ABRIGO MASCULINO | 3733-1967 | FEBEM | 3733-2677 |
| CASA DUPIÁ | 3731-1595 | PORTARIA DA GARAGEM | 3733-1541/ 3733-1536/ 3733-8866 |
| CASA TRANSITÓRIA | 3733-2157 | DISK ILUMINAÇÃO | 3732-8844/ 0800 707 0770 |
| CENTRO ADMINISTRATIVO | 3711-2533 | JUNTAMILITAR | 3733-7014 |
| CPD | 3732-5335 | PAS BOM SUCESSO | 3732-0970 |
| CENTRO EDUCAÇÃO (CENTRINHO) | 3733-4775 | PAS BAIRRO ALTO | 3732-0814 |
| CEREST-CENTRO DE REFERÊNCIA | | PAS BRABÂNCIA/VILA JARDIM | 3733-2977 |
| DA SAÚDE DO TRABALHADOR | 3732-7203 | PAS VERA CRUZ | 3733-2979 |
| CENTRO COMUNITÁRIO BANDEIRANTE | 3732-0902 | PAS JARDIM BRASIL | 3733-3044 |
| CEI JANDIRA PEREIRA | 3733-9798 | PAS BARRA GRANDE | 3733-6677 |
| CEI CAROLINA PUZIELO | 3732-0699 | PSF I CECÍLIO JORGE NETO | 3733-2929 |
| CEI ANA SOARES DE OLIVEIRA | 3731-1441 | PSF II FERNANDO HIRATA | 3731-2121 |
| CEI SANTA TEREZINHA | 3732-0033 | PSF III DANTE CAVECCI | 3732-4134 |
| CEI DONA BIDUNGA | 3733-3050 | PSF IV DR. CARLOS APARECIDO BANDEIRA | 3733-2388 |
| CEI DONA OLGA GIRALDI BRITO | 3732-7826 | POSTO DE SAÚDE | 3711-2400/ 3732-9022/ 0800 770 1920 |
| CEI ANTONIA DA SILVA DIAS (BARRA GRANDE) | 3733-6688 | PASSE ESCOLAR | 3733-4440 3711-2219 |
| CEI JOSÉ MARIA PORTO | 3733-1946 | PAÇO MUNICIPAL | 3711-2500 |
| CORPO DE BOMBEIROS | 3733-1563/ 3732-5758/ 193 | PONTE ALTA | 3731-4000 |
| CONSELHO TUTELAR | 3732-1199 | PROCON | 3733-7010/ 3733-7565 |
| COMUNIDADE TERAPÊUTA (CHÁCARA PRIMAVERA) .. | 3733-2666 | POLÍCIA MONTADA | 3732-3456 |
| CSU-CENTRO SOCIAL URBANO | 3732-2466 | POSTO POLICIAL COSTAAZUL | 3731-7158 |
| COZINHA PILOTO-DEPÓSITO | 3732-5997 | PRONTO-SOCORRO | 3733-7341/ 3733-7177 |
| COZINHA PILOTO | 3733-4885/ 3733-7015 | SECRETARIA DA SAÚDE | 3733-8277/ 3732-8263 |
| DELEGACIA- POSTO DE INVESTIGAÇÃO | 3733-5404 | SECRETARIA DA AGRICULTURA | 3733-9786 |
| EMEI DONA ANNA NOVAES | 3733-5353/ 3733-7727 | SECRETARIA DA EDUCAÇÃO | 3711-2211 |
| EMEIEF ORLANDO CORTEZ | 3733-8246 | SECRETARIA DO BEM ESTAR SOCIAL | 3732-0282 |
| EMEIEF MANECO DIONÍSIO | 3733-9001/ 3732-2411 | SECRETARIA DA CULTURA | 3733-3046/ 3732-5057 |
| EMEIEF PROFª ZAINÉ ZEQUI OLIVEIRA | 3733-9099/ 3733-5363 | SECRETARIA DE TURISMO | 3732-8009 |
| EMEIEF SALIM ANTONIO CURIATI | 3733-9599/ 3732-2868 | TERMINAL RODOVIÁRIO | 3732-3159 |
| EMEIEF PROFª CLARINDO MACEDO | 3733-3442/ 3733-7019 | TIRO DE GUERRA | 3732-0965 |
| EMEF PROFª VITOR LAMPARELLI | 3732-2342/ 37335225 | VELÓRIO MUNICIPAL | 3732-5105 |
| EMEF PROFª ELIZABETH JESUS DE FREITAS | 3732-4200/ 3733-9448 | SECRETARIA DA AGRICULTURA | 3731-1909 |
| EMEIES FLÁVIO NASCIMENTO | 3733-5333/ 3733-6559 | ZONA AZUL | 3732-7288 |

Prefeitura trabalha para recuperação da antiga estrada Avaré/São Manoel

Iniciado por parte da Prefeitura da Estância Turística de Avaré o trabalho para recuperação da antiga estrada SP 251 que ligava Avaré a São Manoel.

Com a pavimentação da SP 255 a antiga estrada deixou de ser utilizada apesar de fazer ligação a várias propriedades rurais. Além disso uma grande erosão tomou conta de boa parte da estrada, o que a torna intransitável hoje.

Desta forma a Prefeitura de Avaré iniciou o trabalho de recuperação da estrada. Assim que estiver pronta ela fará a ligação da Rua



MÁRIO BIXIGA

Em breve a estrada estará em condições de tráfego

Carmen Dias Faria, no Residencial Avaré I, até a SP 255, na altura da Fazenda Prelúdio.

Futuramente, assim que a estrada estiver em condições de tráfego, a Prefeitura implantará sistema de

drenagem para escoamento das águas da chuva para evitar que a erosão volte a danificar a estrada.

Prefeitura implanta rede de esgoto no Distrito Industrial



MÁRIO BIXIGA

A nova rede de esgoto fará a interligação até o emissário existente na proximidade da Fazenda Paineiras

A Prefeitura da Estância Turística de Avaré continua os trabalhos para a instalação de rede de esgoto no Distrito In-

dustrial do Jardim Paineiras. No total são 1.383 metros lineares de tubulação.

A nova rede de es-

goto fará a interligação até o emissário existente na proximidade da Fazenda Paineiras. Assim que for concluída a rede

de esgoto a Prefeitura dará início a obra para a instalação de distribuição de água. Todo o projeto já foi aprovado pelos órgãos competentes.

O Distrito Industrial do Jardim Paineiras foi implantado em 1997 e já conta com diversas empresas no local. Atualmente a coleta de esgoto é feita através de fossas sépticas e a água chega através de camião pipa ou poço artesiano. Com a nova infraestrutura, além de beneficiar as empresas já existentes no local, também proporcionará a vinda de novas empresas para Avaré.

Prefeitura investe na melhoria das calçadas de vias públicas



MÁRIO BIXIGA

Área na Rua Bahia recebe calçada

Visando dar melhores condições ao trânsito de pedestres, a Prefeitura da Estância Turística de Avaré está investindo na recuperação de calçadas nas vias públicas. O trabalho está

ocorrendo em diversos pontos da cidade, como na esquina da Rua Sergipe com a Rua Musa, e na Rua Bahia, onde a Prefeitura está providenciando a implantação de calçada.

Largo São João recebe melhorias



MÁRIO BIXIGA

Melhoria visa preservar gramado

Dando continuidade às melhorias no Largo São João, um dos principais cartões postais da cidade, a Prefeitura da Estância Turística de Avaré está providenciando a proteção do gramado.

Para isso são colocados pequenos postes, por onde serão passadas correntes, que além de embelezar o local também garantiram melhor proteção ao gramado.



DEMONSTRATIVOS

RELATÓRIO RESUMIDO DA EXECUÇÃO ORÇAMENTÁRIA

(Artigo 52, Incisos I e II, alíneas "a" e "b", da LC. 101/00)

- ADMINISTRAÇÃO DIRETA / INDIRETA / FUNDACIONAL -

MUNICÍPIO DE AVARE
3º BIMESTRE DE 2006

Valores expressos em R\$

| RECEITAS | Previsão anual | | 3º BIMESTRE | | Acumulado | | |
|---|----------------------|-----------------------|----------------------|----------------------|-----------------------|----------------------|----------------------|
| | Inicial | Atualizada | Previsto | Realizado | Previsto | Realizado | a realizar |
| Receitas Correntes (A) | 89.505.050,00 | 86.026.450,07 | 12.382.036,90 | 12.382.675,16 | 39.737.955,45 | 39.714.071,21 | 46.312.378,86 |
| Tributárias | 19.296.000,00 | 17.794.622,31 | 2.458.164,50 | 2.457.967,84 | 8.116.621,83 | 8.114.117,96 | 9.680.504,35 |
| Impostos | 14.917.000,00 | 14.294.524,14 | 2.031.682,00 | 2.031.567,57 | 6.806.024,00 | 6.805.574,72 | 7.488.949,42 |
| IPTU | 7.400.000,00 | 7.353.483,04 | 668.775,00 | 668.702,67 | 3.653.483,00 | 3.653.205,91 | 3.700.277,13 |
| ISSQN | 5.470.000,00 | 4.824.683,08 | 783.826,00 | 783.804,98 | 2.089.683,00 | 2.089.656,69 | 2.735.026,39 |
| ITBI | 1.632.000,00 | 1.623.355,00 | 516.955,00 | 516.942,39 | 807.355,00 | 807.341,00 | 816.014,00 |
| IRRF | 415.000,00 | 493.003,02 | 62.126,00 | 62.117,53 | 255.503,00 | 255.371,12 | 237.631,90 |
| Taxas | 2.883.000,00 | 2.740.414,13 | 421.241,50 | 421.162,43 | 1.298.913,83 | 1.296.864,16 | 1.443.549,97 |
| Contribuição de Melhoria | 1.496.000,00 | 759.684,04 | 5.241,00 | 5.237,84 | 11.684,00 | 11.679,08 | 748.004,96 |
| Contribuições | 5.044.000,00 | 3.655.007,06 | 213.102,00 | 213.053,28 | 1.078.151,00 | 1.076.993,47 | 2.578.013,59 |
| Patrimoniais | 1.937.900,00 | 2.045.799,98 | 156.676,80 | 156.556,86 | 751.944,46 | 751.569,30 | 1.294.230,68 |
| Industriais | 0,00 | 0,00 | 0,00 | 0,00 | 0,00 | 0,00 | 0,00 |
| Agropecuárias | 0,00 | 0,00 | 0,00 | 0,00 | 0,00 | 0,00 | 0,00 |
| Serviços | 5.813.000,00 | 5.757.933,02 | 0,00 | 0,00 | 1.930.188,00 | 1.929.913,76 | 3.828.019,26 |
| Transferências Correntes | 55.350.000,00 | 55.495.678,72 | 9.556.596,00 | 9.558.464,11 | 27.518.784,00 | 27.500.369,69 | 27.995.309,03 |
| (-) Contas Redutoras (ICMS, FPM, IPI Exp) | (4.448.850,00) | (4.530.571,00) | (805.605,00) | (806.366,28) | (2.306.146,00) | (2.306.896,00) | 2.223.675,00 |
| Outras Receitas Correntes | 6.513.000,00 | 5.807.979,98 | 803.102,60 | 802.999,35 | 2.648.412,16 | 2.648.003,03 | 3.159.976,95 |
| Receitas de Capital (B) | 6.163.100,00 | 3.235.902,04 | 113.271,90 | 113.271,90 | 154.301,90 | 154.301,90 | 3.081.600,14 |
| Operações de Crédito | 1.000.000,00 | 500.000,02 | 0,00 | 0,00 | 0,00 | 0,00 | 500.000,02 |
| Refinanciamento da Dívida | 0,00 | 0,00 | 0,00 | 0,00 | 0,00 | 0,00 | 0,00 |
| Outras Operações de Crédito | 1.000.000,00 | 500.000,02 | 0,00 | 0,00 | 0,00 | 0,00 | 500.000,02 |
| Alienação de Bens | 60.100,00 | 71.130,00 | 0,00 | 0,00 | 41.030,00 | 41.030,00 | 30.100,00 |
| Amortização de Empréstimos | 0,00 | 0,00 | 0,00 | 0,00 | 0,00 | 0,00 | 0,00 |
| Transferências de Capital | 5.103.000,00 | 2.664.772,02 | 113.271,90 | 113.271,90 | 113.271,90 | 113.271,90 | 2.551.500,12 |
| Outras Receitas de Capital | 0,00 | 0,00 | 0,00 | 0,00 | 0,00 | 0,00 | 0,00 |
| RECEITA TOTAL (A+B) | 95.668.150,00 | 89.262.352,11 | 12.495.308,80 | 12.495.947,06 | 39.892.257,35 | 39.868.373,11 | 49.393.979,00 |
| DESPESAS | Dotação Anual | | 3º BIMESTRE | | Acumulado | | |
| Categoria Econômica/Natureza | Inicial | Atualizada | Empenhado | Liquidado | Empenhado | Liquidado | A empenhar |
| Despesas Correntes (C) | 74.460.000,00 | 78.520.548,60 | 11.441.236,59 | 12.094.590,41 | 42.321.327,33 | 36.037.370,03 | 36.199.221,27 |
| Pessoal/Encargos Sociais | 30.276.000,00 | 28.421.000,00 | 4.539.765,04 | 4.739.516,51 | 14.300.991,38 | 13.647.479,46 | 14.120.008,62 |
| Juros/Encargos da Dívida Interna | 0,00 | 220.000,00 | 34.591,02 | 34.591,02 | 99.708,80 | 99.708,80 | 120.291,20 |
| Juros/Encargos Dívida Externa | 0,00 | 0,00 | 0,00 | 0,00 | 0,00 | 0,00 | 0,00 |
| Outras Despesas Correntes | 44.184.000,00 | 49.879.548,60 | 6.866.880,53 | 7.320.482,88 | 27.920.627,15 | 22.290.181,77 | 21.958.921,45 |
| Despesas de Capital (D) | 16.981.000,00 | 21.100.654,64 | 2.555.721,64 | 2.587.378,16 | 9.308.189,07 | 5.552.052,98 | 11.792.465,57 |
| Investimentos | 14.281.000,00 | 18.585.654,64 | 2.285.879,62 | 2.312.297,89 | 8.339.723,32 | 4.583.587,53 | 10.245.931,32 |
| Inversões Financeiras | 430.000,00 | 565.000,00 | 135.000,00 | 135.000,00 | 270.000,00 | 270.000,00 | 295.000,00 |
| Amortização da Dívida | 2.270.000,00 | 1.950.000,00 | 134.842,02 | 140.080,27 | 698.465,75 | 698.465,45 | 1.251.534,25 |
| Amortização do Refin. Div. Mobil. | 0,00 | 0,00 | 0,00 | 0,00 | 0,00 | 0,00 | 0,00 |
| Outras Amortizações | 2.270.000,00 | 1.950.000,00 | 134.842,02 | 140.080,27 | 698.465,75 | 698.465,45 | 1.251.534,25 |
| Outras Despesas de Capital | 0,00 | 0,00 | 0,00 | 0,00 | 0,00 | 0,00 | 0,00 |
| Reserva de Contingência (E) | 84.150,00 | 84.150,00 | | | | | |
| DESPESA TOTAL (C+D) | 91.441.000,00 | 99.621.203,24 | 13.996.958,23 | 14.681.968,57 | 51.629.516,40 | 41.589.423,01 | 47.991.686,84 |
| SUPERÁVIT/DÉFICIT (A+B-C-D) | 4.227.150,00 | -10.358.851,13 | -1.501.649,43 | -2.186.021,51 | -11.761.143,29 | -1.721.049,90 | |

RELATÓRIO RESUMIDO DA EXECUÇÃO ORÇAMENTÁRIA
 (Artigo 52, Inciso II, alínea "c" da LC. 101/00)
- ADMINISTRAÇÃO DIRETA / INDIRETA / FUNDACIONAL -

MUNICÍPIO DE AVARÉ
3º BIMESTRE DE 2006

Valores expressos em R\$

| Cód. Função | Cód. Subf. | DESPESAS Funções/Subfunções | Dotação Anual | | 3º BIMESTRE | | Acumulado | | a empregar |
|-------------|------------|---|---------------|---------------|--------------|--------------|---------------|---------------|---------------|
| | | | Inicial | Atualizada | Empenhado | Liquidado | Empenhado | Liquidado | |
| 1 | 0 | LEGISLATIVO | 2.100.000,00 | 2.100.000,00 | 22.266,97 | 274.348,82 | 1.530.941,85 | 708.591,59 | 569.058,13 |
| 1 | 31 | Ação Legislativa | 422.000,00 | 422.000,00 | 0,00 | 54.575,20 | 296.492,75 | 185.436,31 | 125.507,23 |
| 1 | 122 | administracao geral | 780.000,00 | 780.000,00 | 21.083,57 | 88.702,81 | 385.265,70 | 216.427,36 | 394.734,30 |
| 1 | 126 | tecnologia da informacao | 50.000,00 | 50.000,00 | 1.183,40 | 1.183,40 | 1.183,40 | 1.183,40 | 48.816,60 |
| 1 | 128 | formacao de recursos humanos | 848.000,00 | 848.000,00 | 0,00 | 129.887,41 | 848.000,00 | 305.544,52 | 0,00 |
| 2 | 0 | JUDICIÁRIA | 100.000,00 | 100.000,00 | 11.239,52 | 12.673,02 | 68.259,42 | 68.259,42 | 31.740,58 |
| 2 | 61 | Ação Judiciária | 100.000,00 | 100.000,00 | 11.239,52 | 12.673,02 | 68.259,42 | 68.259,42 | 31.740,58 |
| 3 | 0 | ESSENCIAL À JUSTIÇA | 455.000,00 | 385.000,00 | 38.135,74 | 38.879,34 | 140.733,93 | 138.213,43 | 244.266,07 |
| 3 | 92 | Representação Judicial e Extrajudicial | 135.000,00 | 115.000,00 | 2.777,49 | 2.866,49 | 31.037,46 | 30.059,96 | 83.962,54 |
| 3 | 122 | administracao geral | 320.000,00 | 270.000,00 | 35.358,25 | 36.012,85 | 109.696,47 | 108.153,47 | 160.303,53 |
| 4 | 0 | ADMINISTRAÇÃO | 7.893.000,00 | 7.858.000,00 | 1.446.250,75 | 1.530.237,01 | 4.892.692,35 | 4.311.337,65 | 2.965.307,63 |
| 4 | 122 | Administração Geral | 5.752.000,00 | 5.845.000,00 | 1.178.213,53 | 1.205.837,63 | 3.984.993,45 | 3.470.622,84 | 1.860.006,55 |
| 4 | 124 | Controle Interno | 5.000,00 | 0,00 | 0,00 | 0,00 | 0,00 | 0,00 | 0,00 |
| 4 | 129 | Administração de Receitas | 1.870.000,00 | 1.727.000,00 | 180.106,74 | 240.398,32 | 714.114,89 | 660.160,41 | 1.012.885,11 |
| 4 | 131 | Comunicação Social | 266.000,00 | 286.000,00 | 87.930,48 | 84.001,06 | 193.584,01 | 180.554,40 | 92.415,99 |
| 5 | 0 | DEFESA NACIONAL | 100.000,00 | 108.000,00 | 18.771,24 | 18.389,67 | 56.161,00 | 55.294,96 | 51.839,00 |
| 5 | 153 | Defesa Terrestre | 100.000,00 | 108.000,00 | 18.771,24 | 18.389,67 | 56.161,00 | 55.294,96 | 51.839,00 |
| 6 | 0 | SEGURANÇA PÚBLICA | 423.000,00 | 397.000,00 | 58.265,51 | 34.289,62 | 228.944,35 | 144.831,38 | 168.055,65 |
| 6 | 181 | Policiamento | 403.000,00 | 392.000,00 | 58.265,51 | 34.289,62 | 228.944,35 | 144.831,38 | 163.055,65 |
| 6 | 182 | Defesa Civil | 20.000,00 | 5.000,00 | 0,00 | 0,00 | 0,00 | 0,00 | 5.000,00 |
| 8 | 0 | ASSISTÊNCIA SOCIAL | 3.877.600,00 | 4.258.080,00 | 613.429,62 | 775.937,95 | 2.899.397,65 | 1.897.164,10 | 1.358.682,35 |
| 8 | 241 | Assistência ao Idoso | 230.400,00 | 228.080,00 | 33.218,40 | 43.293,00 | 221.540,03 | 114.648,23 | 6.539,97 |
| 8 | 242 | Assist. ao Portador de Deficiência | 392.000,00 | 822.800,00 | 108.864,00 | 200.079,00 | 821.916,00 | 390.498,00 | 884,00 |
| 8 | 243 | Assist. à Criança e ao Adolescente | 1.778.200,00 | 1.647.200,00 | 262.917,99 | 255.354,63 | 898.007,48 | 624.318,88 | 749.192,52 |
| 8 | 244 | Assistência Comunitária | 1.030.000,00 | 1.098.000,00 | 113.897,83 | 184.168,73 | 705.280,42 | 521.931,78 | 392.719,58 |
| 8 | 122 | administracao geral | 422.000,00 | 437.000,00 | 94.531,40 | 93.042,59 | 252.653,72 | 245.767,21 | 184.346,28 |
| 8 | 126 | tecnologia da informacao | 15.000,00 | 15.000,00 | 0,00 | 0,00 | 0,00 | 0,00 | 15.000,00 |
| 8 | 131 | comunicacao social | 10.000,00 | 10.000,00 | 0,00 | 0,00 | 0,00 | 0,00 | 10.000,00 |
| 9 | 0 | PREVIDÊNCIA SOCIAL | 2.598.000,00 | 1.658.000,00 | 236.785,99 | 236.785,99 | 600.328,14 | 600.328,14 | 1.057.671,86 |
| 9 | 272 | Previdência do Regime Estatutário | 2.598.000,00 | 1.658.000,00 | 236.785,99 | 236.785,99 | 600.328,14 | 600.328,14 | 1.057.671,86 |
| 10 | 0 | SAÚDE | 19.272.000,00 | 20.559.068,60 | 3.265.414,45 | 3.503.869,06 | 11.597.646,54 | 9.770.085,67 | 8.961.422,06 |
| 10 | 301 | Atenção Básica | 6.266.000,00 | 5.862.000,00 | 462.033,33 | 953.759,64 | 2.522.371,00 | 2.381.958,91 | 3.339.629,00 |
| 10 | 302 | Assistência Hospitalar e Ambulatorial | 8.610.000,00 | 9.634.068,60 | 1.860.829,99 | 1.806.281,88 | 6.063.814,07 | 5.391.026,88 | 3.570.254,53 |
| 10 | 303 | Suporte Profilático e Terapêutico | 2.763.000,00 | 3.195.000,00 | 608.978,01 | 517.368,18 | 2.117.998,58 | 1.376.993,99 | 1.077.001,42 |
| 10 | 304 | Vigilância Sanitária | 293.000,00 | 293.000,00 | 34.061,41 | 36.656,61 | 91.936,39 | 91.936,39 | 196.849,61 |
| 10 | 305 | Vigilância Epidemiológica | 762.000,00 | 762.000,00 | 122.804,48 | 132.326,55 | 400.123,17 | 354.684,39 | 361.876,83 |
| 10 | 306 | Alimentação e Nutrição | 198.000,00 | 218.000,00 | 19.433,67 | 28.561,10 | 172.441,18 | 77.433,81 | 45.558,82 |
| 10 | 131 | comunicacao social | 20.000,00 | 20.000,00 | 2.642,14 | 2.642,14 | 2.642,14 | 2.642,14 | 17.357,86 |
| 10 | 331 | protecao e beneficios ao trabalhador | 360.000,00 | 575.000,00 | 154.631,42 | 26.272,96 | 232.106,01 | 93.408,76 | 352.893,99 |
| 11 | 0 | TRABALHO | 205.000,00 | 205.000,00 | 5.629,72 | 5.695,91 | 20.380,68 | 20.380,68 | 184.619,32 |
| 11 | 331 | Proteção e Benefícios ao Trabalhador | 40.000,00 | 40.000,00 | 0,00 | 0,00 | 0,00 | 0,00 | 40.000,00 |
| 11 | 333 | Empregabilidade | 65.000,00 | 65.000,00 | 0,00 | 0,00 | 0,00 | 0,00 | 65.000,00 |
| 11 | 334 | Fomento ao Trabalho | 100.000,00 | 100.000,00 | 5.629,72 | 5.695,91 | 20.380,68 | 20.380,68 | 79.619,32 |
| 12 | 0 | EDUCAÇÃO | 30.787.000,00 | 33.895.200,00 | 3.635.099,50 | 3.588.138,87 | 13.577.371,48 | 11.950.906,50 | 20.317.828,52 |
| 12 | 361 | Ensino Fundamental | 18.106.000,00 | 19.356.000,00 | 2.810.722,86 | 2.729.017,62 | 8.213.537,43 | 7.003.427,16 | 11.142.462,57 |
| 12 | 362 | Ensino Médio | 814.000,00 | 814.000,00 | 0,00 | 0,00 | 352.881,55 | 461.118,45 | 30.000,00 |
| 12 | 363 | Ensino Profissional | 30.000,00 | 30.000,00 | 0,00 | 0,00 | 0,00 | 0,00 | 30.000,00 |
| 12 | 364 | Ensino Superior | 1.740.000,00 | 1.884.000,00 | 0,00 | 0,00 | 1.010.245,22 | 1.010.245,22 | 873.754,78 |
| 12 | 365 | Educação Infantil | 6.547.000,00 | 7.467.000,00 | 672.403,49 | 742.450,97 | 2.428.174,67 | 2.098.980,92 | 5.038.825,33 |
| 12 | 366 | Educação de Jovens e Adultos | 25.000,00 | 25.000,00 | 5.350,72 | 5.350,72 | 6.058,72 | 6.058,72 | 18.941,28 |
| 12 | 367 | Educação Especial | 10.000,00 | 10.000,00 | 0,00 | 1.629,80 | 1.629,80 | 1.629,80 | 8.370,20 |
| 12 | 122 | administracao geral | 2.950.000,00 | 2.776.000,00 | 57.455,99 | 64.366,79 | 1.323.052,13 | 1.309.044,39 | 1.452.947,87 |
| 12 | 131 | comunicacao social | 20.000,00 | 20.000,00 | 1.200,00 | 1.200,00 | 3.300,00 | 3.300,00 | 16.700,00 |
| 12 | 306 | alimentacao e nutricao | 545.000,00 | 1.513.200,00 | 87.966,44 | 44.122,97 | 238.491,96 | 165.338,74 | 1.274.708,04 |
| 13 | 0 | CULTURA | 1.729.000,00 | 1.558.000,00 | 166.624,67 | 151.428,89 | 680.217,70 | 604.589,75 | 877.782,30 |
| 13 | 391 | Patr. Histórico, Artístico e Arqueológico | 107.000,00 | 107.000,00 | 8.824,78 | 9.333,55 | 30.964,21 | 29.533,81 | 76.035,79 |
| 13 | 392 | Difusão Cultural | 1.352.000,00 | 1.164.000,00 | 129.597,43 | 112.396,43 | 560.295,37 | 488.694,37 | 603.704,63 |
| 13 | 122 | administracao geral | 230.000,00 | 247.000,00 | 24.506,91 | 27.115,91 | 76.515,57 | 75.031,57 | 170.484,43 |
| 13 | 131 | comunicacao social | 40.000,00 | 40.000,00 | 3.693,55 | 2.583,00 | 11.330,00 | 12.442,55 | 27.557,45 |
| 15 | 0 | URBANISMO | 14.920.400,00 | 19.793.054,64 | 3.438.522,75 | 3.385.933,05 | 11.975.938,15 | 8.160.096,97 | 7.817.116,49 |
| 15 | 451 | Infra-Estrutura Urbana | 5.916.000,00 | 10.022.654,64 | 1.789.279,14 | 1.670.643,07 | 6.294.818,74 | 3.021.858,15 | 3.727.835,90 |
| 15 | 452 | Serviços Urbanos | 8.134.400,00 | 9.249.400,00 | 1.557.938,05 | 1.613.517,82 | 5.452.646,70 | 4.912.939,96 | 3.796.753,30 |
| 15 | 453 | Transportes Coletivos Urbanos | 595.000,00 | 190.000,00 | 0,00 | 2.875,00 | 6.851,77 | 6.851,77 | 183.148,23 |
| 15 | 122 | administracao geral | 275.000,00 | 331.000,00 | 91.305,56 | 98.897,16 | 221.620,94 | 218.447,09 | 109.379,06 |
| 16 | 0 | HABITAÇÃO | 970.000,00 | 820.000,00 | 57.306,10 | 70.099,40 | 292.774,28 | 284.368,78 | 527.225,72 |
| 16 | 482 | Habituação Urbana | 755.000,00 | 605.000,00 | 25.436,25 | 37.416,25 | 175.061,25 | 172.066,25 | 429.938,75 |
| 16 | 122 | administracao geral | 215.000,00 | 215.000,00 | 31.869,85 | 33.683,15 | 117.713,03 | 112.302,53 | 97.286,97 |
| 17 | 0 | SANEAMENTO | 40.000,00 | 187.000,00 | 3.145,40 | 14.745,40 | 126.729,67 | 74.615,58 | 60.270,33 |
| 17 | 512 | Saneamento Básico Urbano | 40.000,00 | 187.000,00 | 3.145,40 | 14.745,40 | 126.729,67 | 74.615,58 | 60.270,33 |
| 18 | 0 | GESTÃO AMBIENTAL | 318.000,00 | 473.800,00 | 167.089,59 | 168.417,23 | 381.643,05 | 380.526,63 | 92.156,93 |
| 18 | 541 | Preservação e Conservação Ambiental | 295.000,00 | 450.800,00 | 164.932,55 | 166.260,21 | 372.616,08 | 371.499,66 | 78.183,93 |
| 18 | 542 | Controle Ambiental | 23.000,00 | 23.000,00 | 2.157,04 | 2.157,04 | 9.026,97 | 9.026,97 | 13.973,03 |
| 20 | 0 | AGRICULTURA | 1.533.000,00 | 1.635.000,00 | 305.098,43 | 328.449,18 | 1.111.427,35 | 1.051.559,00 | 543.572,75 |
| 20 | 601 | Promoção da Produção Vegetal | 30.000,00 | 30.000,00 | 440,00 | 0,00 | 1.655,74 | 1.315,74 | 18.344,26 |
| 20 | 605 | Abastecimento | 30.000,00 | 30.000,00 | 0,00 | 0,00 | 0,00 | 0,00 | 30.000,00 |
| 20 | 606 | Extensão Rural | 1.483.000,00 | 1.605.000,00 | 304.658,43 | 328.449,18 | 1.109.771,61 | 1.050.243,26 | 495.228,49 |
| 22 | 0 | INDÚSTRIA | 125.000,00 | 140.000,00 | 17.750,50 | 18.769,64 | 87.012,24 | 72.139,44 | 52.987,76 |
| 22 | 122 | administracao geral | 125.000,00 | 140.000,00 | 17.750,50 | 18.769,64 | 87.012,24 | 72.139,44 | 52.987,76 |
| 23 | 0 | COMÉRCIO E SERVIÇOS | 1.673.000,00 | 1.346.000,00 | 205.755,46 | 202.500,92 | 459.279,43 | 423.684,46 | 886.720,57 |
| 23 | 691 | Promoção Comercial | 45.000,00 | 45.000,00 | 0,00 | 0,00 | 0,00 | 0,00 | 45.000,00 |
| 23 | 693 | Turismo | 1.423.000,00 | 1.070.000,00 | 152.098,86 | 174.600,92 | 394.982,83 | 384.144,46 | 675.017,17 |
| 23 | 571 | desenvolvimento científico | 10.000,00 | 10.000,00 | 0,00 | 0,00 | 0,00 | 0,00 | 10.000,00 |
| 23 | 573 | diffusao do conhecimento científico e tec | 30.000,00 | 30.000,00 | 0,00 | 0,00 | 0,00 | 0,00 | 30.000,00 |
| 23 | 661 | promocao industrial | 163.000 | | | | | | |

Quite suas dívidas sem prejudicar seu orçamento

Parcele suas dívidas com a Prefeitura de Avaré em até 50 meses

O REFIS é um programa de recuperação fiscal, destinado às pessoas físicas e jurídicas que tenham débitos junto à Fazenda Pública Municipal, Administração direta e indireta. A Prefeitura da Estância Turística de Avaré oferece ao contribuinte que tem débitos superiores à R\$ 300,00 a oportunidade de quitar suas dívidas em cinco diferentes modalidades:

| | |
|--------------|--|
| Vista | Com 20% de desconto desde que não ultrapasse o valor da multa + juros |
| 12 | Prestações sem acréscimo |
| 36 | Prestações com correção anual pela UFMA para dívidas consolidadas até R\$ 1500,00 |
| 40 | Prestações com correção anual pela UFMA para dívidas consolidadas acima de R\$ 1500,00 |
| 50 | Prestações para casos especiais, onde o contribuinte seja dono de um único imóvel e tenha renda familiar até 02 salários mínimos |

Maiores informações: 3711.2533

ou no Centro Administrativo Municipal - Rua Rio Grande do Sul, 1810

**SECRETARIA
MUNICIPAL DA
ADMINISTRAÇÃO**

**SECRETARIA
MUNICIPAL DA
FAZENDA**



DEMONSTRATIVO DAS RECEITAS E DESPESAS PREVIDENCIÁRIAS
(Artigos 53, Inciso II e 50, Inciso IV da LC. 101/00)
ADMINISTRAÇÃO DIRETA, INDIRETA E FUNDACIONAL

MUNICÍPIO DE AVARE
3º BIMESTRE DE 2006

Valores expressos em R\$

| I-RECEITAS PREVIDENCIÁRIAS | Previsão Anual | | Receitas Realizadas | | Saldo a Realizar |
|---------------------------------------|---------------------|---------------------|---------------------|---------------------|-------------------|
| | Inicial | Atualizada | No Bimestre | Até o Bimestre | |
| Contribuições Patronais | 0,00 | 0,00 | 136.487,26 | 1.011.892,40 | -1.011.892,40 |
| Contribuições dos Servidores Ativos | 1.591.000,00 | 1.591.000,00 | 65.999,32 | 676.904,97 | 914.095,03 |
| Contribuições dos Servidores Inativos | 33.000,00 | 33.000,00 | 79.095,67 | 79.095,67 | -46.095,67 |
| Contribuições dos Pensionistas | 0,00 | 0,00 | 0,00 | 0,00 | 0,00 |
| Receitas Patrimoniais | 1.510.000,00 | 1.510.000,00 | 139.218,61 | 461.437,01 | 1.048.562,99 |
| Compensações Previdenciárias | 0,00 | 0,00 | 0,00 | 0,00 | 0,00 |
| Alienações de Bens | 0,00 | 0,00 | 0,00 | 0,00 | 0,00 |
| outras | 0,00 | 0,00 | 0,00 | 0,00 | 0,00 |
| Total | 3.134.000,00 | 3.134.000,00 | 420.800,86 | 2.229.330,05 | 904.669,95 |

| II-DESPESAS PREVIDENCIÁRIAS | Dotação Anual | | Empenhadas | | Liquidadas | | Saldo a Empenhar |
|-----------------------------|---------------------|---------------------|-------------------|-------------------|-------------------|-------------------|-------------------|
| | Inicial | Atualizada | No Bimestre | Até o Bimestre | No Bimestre | Até o Bimestre | |
| Inativos | 150.000,00 | 150.000,00 | 4.971,84 | 6.221,84 | 4.971,84 | 6.221,84 | 143.778,16 |
| Pensionistas | 30.000,00 | 30.000,00 | 4.486,78 | 12.802,05 | 4.486,78 | 12.802,05 | 17.197,95 |
| Outros Benefícios | 695.000,00 | 695.000,00 | 106.339,92 | 246.327,21 | 106.339,92 | 246.327,21 | 448.672,79 |
| Outras Despesas | 181.000,00 | 181.000,00 | 25.996,07 | 65.924,41 | 25.996,07 | 65.924,41 | 115.075,59 |
| Total | 1.056.000,00 | 1.056.000,00 | 141.794,61 | 331.275,51 | 141.794,61 | 331.275,51 | 724.724,49 |

| | | | | | | | |
|------------------------|---------------------|---------------------|-------------------|---------------------|-------------------|---------------------|--|
| III - RESULTADO | 2.078.000,00 | 2.078.000,00 | 279.006,25 | 1.898.054,54 | 279.006,25 | 1.898.054,54 | |
|------------------------|---------------------|---------------------|-------------------|---------------------|-------------------|---------------------|--|

| IV - DISPONIBILIDADES FINANCEIRAS | R\$ | | R\$ | |
|------------------------------------|-----|---------------------|---------------------------|---------------------|
| Receitas | | 2.271.520,03 | Despesas | 316.155,14 |
| Orçamentárias | | 1.217.437,65 | Orçamentárias pagas | 277.814,85 |
| Extra-orçamentárias | | 1.054.082,38 | Extra-orçamentárias | 38.340,29 |
| | | | Inscrição Restos a pagar* | 0,00 |
| Saldo do exercício anterior | | 6.810.012,09 | Saldo Atual | 8.765.376,98 |
| Caixa | | 600,00 | Caixa | 600,00 |
| Bancos Conta Movimento | | 6.284.121,06 | Bancos Conta Movimento | 1.442.468,98 |
| Aplicações Financeiras | | 525.291,03 | Aplicações Financeiras | 7.322.308,00 |
| Total Geral | | 9.081.532,12 | | 9.081.532,12 |

* Relativo ao último bimestre

Prefeito Municipal_____
Contabilista - CRC N°_____
Responsável pelo Controle Interno

DEMONSTRATIVO DOS RESTOS A PAGAR
(Artigo 53, Inciso V, da LC. 101/00)
ADMINISTRAÇÃO DIRETA, INDIRETA E FUNDACIONAL

MUNICÍPIO DE AVARE
3º BIMESTRE DE 2006

| PODER / ÓRGÃO / ENTIDADES | Saldo de Exercícios Anteriores | Inscrições | | Baixas | | | | Montante a Pagar | Disponibilidade Financeira |
|-----------------------------|--------------------------------|-------------|-----------------|------------------|-------------------|-------------------|---------------------|---------------------|----------------------------|
| | | Processados | Não Processados | Cancelamentos | | Pagamentos | | | |
| | | | | No Bimestre | Até o Bimestre | No Bimestre | Até o Bimestre | | |
| PODER LEGISLATIVO | | | | | | | | | |
| Câmara Municipal | 49.573,76 | 0,00 | 0,00 | 0,00 | 0,00 | 0,00 | 19.058,69 | 30.515,07 | 320.186,27 |
| PODER EXECUTIVO | 14.757.420,24 | 0,00 | 0,00 | 55.572,43 | 345.559,30 | 547.500,19 | 8.501.529,39 | 5.910.331,55 | 15.716.863,56 |
| Prefeitura Municipal | 13.237.381,38 | 0,00 | 0,00 | 55.572,43 | 345.559,30 | 547.500,19 | 8.081.791,48 | 4.810.030,60 | 6.747.344,86 |
| Órgãos/Entidades | 1.520.038,86 | 0,00 | 0,00 | 0,00 | 0,00 | 0,00 | 419.737,91 | 1.100.300,95 | 8.969.518,70 |
| FREA-FUNDAÇÃO REGIONAL | 1.520.038,86 | 0,00 | 0,00 | 0,00 | 0,00 | 0,00 | 419.737,91 | 1.100.300,95 | 204.141,72 |
| INST.DE PREV.DOS SERV.PUBL | 0,00 | 0,00 | 0,00 | 0,00 | 0,00 | 0,00 | 0,00 | 0,00 | 8.765.376,98 |
| Empresa Púb. Dependente "Z" | | | | | | | | 0,00 | |
| TOTAL: | 14.806.994,00 | 0,00 | 0,00 | 55.572,43 | 345.559,30 | 547.500,19 | 8.520.588,08 | 5.940.846,62 | 16.037.049,83 |

Prefeito Municipal_____
Contabilista - CRC N°_____
Responsável pelo Controle Interno

Avaré consegue bons resultados nos Jogos Regionais

Avaré vem obtendo bons resultados nos Jogos Regionais que estão sendo realizados na cidade de Itapetininga. Até a última quarta-feira (dia 26/07) já foram computadas para Avaré 14 medalhas, sendo três de ouro, uma de prata e dez de bronze. A modalidade que conseguiu melhores resultados foi o judô que trouxe para Avaré uma medalha de ouro e quatro de bronze. A me-

dalha de ouro foi obtida pela dupla Augusto de Oliveira e Wesley Duarte que ficou com o primeiro lugar no Nague no Kata. As medalhas de bronze foram obtidas por Emerson Souza Valentim (Super Ligeiro), Pedro Paulo Vieira (Meio Pesado), Augusto de Oliveira (Ligeiro) e pela dupla Lara Dammenham e Talita Fragoso no Nague no Kata. Na classificação final Avaré ficou

em em quinto lugar no feminino e em quarto no masculino.

Na natação duas medalhas importantes foram obtidas. Marcos Vinícius Fernandes ficou com a prata nos 400 metros livre e Marcous Vinícius Fernandes foi bronze nos 200 metros livre.

Os Jogos Regionais de Itapetininga encerraram-se neste sábado (dia 29/07).

Ruas do Costa Azul recebem manutenção

MÁRIO BIXIGA



Ruas do Costa Azul recebem cuidados por parte da Prefeitura

Apesar do período de estiagem, a Prefeitura da Estância Turística de Avaré mantém o trabalho de manutenção das vias públicas do

Bairro Costa Azul, localizado às margens da Represa de Jurumirim e um dos pontos turísticos da cidade.

As ruas do bairro

vem recebendo manutenção constante por parte da Prefeitura, já que em breve as principais vias do Costa Azul serão pavimentadas. Enquanto a Prefeitura espera a liberação da verba através do DADE, as ruas precisam estar em ordem para futuramente receberem a pavimentação.

JUDÔ

Feminino

3º Lara Dammenham/Talita Fragoso (Nague No Kata)
5º Thalita F. Gonçalves (Super Ligeiro)
6º Lara Dammanheim (Absoluto)
4º Juliana Pereira de Castro (Médio)
4º Marcela Augusta Rosica (Pesado)
5º - Avaré (Equipe)
Classificação Final
5º Avaré - 32,5 pts

Masculino

1º Augusto de Oliveira/Wesley Duarte (Nague no Kata)
3º Emerson S. Valentim (Super Ligeiro)
7º Weslwy Carlos F. Duarte (Meio Leve)
3º Pedro Paulo Vieira (Meio Pesado)
3º Augusto Valerio Oliveira Jr (Ligeiro)
4º - Avaré (Equipe)
Classificação Final
4º Avaré - 39 pts

ATLETISMO

100 metros rasos Semifinal - Índice 10s5

5º Silas Gabriel L. Oliveira - 13.2

400 metros rasos

19º Leonardo Carlos Miras de Moraes - 1.00.0

22º Eder Francisco Dias - 1.00.2

800 metros rasos

27º Silas Gabriel L. Oliveira - 2.19:6

37º André Luis Leonel Oliveira - 2.28:7

5.000 metros rasos

17º Marco Antonio Delfino - 16.42:8

32º Anderson Campos Felipe - 17.44:4

TÊNIS DE MESA

3º Fernando/Valdineis (Duplas)

KARATE

Feminino

2º Karina / Bárbara / Pâmela (Kata Equipe)

5º Maria do Carmo Soares (Shiai Médio - 53/60 Kg)

6º Pascoalina da Silva (Shiai Pesado - Acima de 60 Kg)

6º Maria Dalva V. Pereira (Shiai Absoluto)

6º Maria Dalva / Maria do Carmo / Pascoalina / Amapolla (Kumite Equipe)

Masculino

4º Claudinei M. da Cunha (Shiai Meio Médio - 65/70 Kg)

NATAÇÃO

Masculino

200 Metros Nado Livre

3º Marcus Vinicius Fernandes - 2'02''80

21º André Henrique Tomaz - 2'38''90

50 Metros Nado Costas

6º Marcus Vinicius Fernandes - 29''81

200 Metros Nado Peito

9º Matheus W. de Oliveira - 2'57''27

50 Metros Nado Borboleta

12º Vinicius A. B. Campos - 29''39

16º Leonardo do Alves de Almeida - 30''43

200 Metros Nado Medley

6º Rafael de Lima Martins - 2'23''92

11º João Paulo R. Campos - 2'42''83

4x100 Metros Nado Medley

6º Eduardo A/Rafael M/ Marcus F/ Danilo M. - 4'21''87

100 Metros Nado Costas

9º Eduardo R. Almeida - 1'07''90

50 Metros Nado Peito

5º Rafael de Lima Martins - 33''39

10º Ricardo K. Miyahirai - 35''62

100 Metros Nado Livre

15º Wellington Antonio da Silva - 1'13''51

16º Miler Rodrigues de Almeida - 1'15''10

400 Metros Nado Livre

2º Marcus Vinicius Fernandes - 4'17''15

14º Miler R. de Oliveira - 5'14''75

CONTAGEM FINAL

7º Avaré - 42

Feminino

200 Metros nado Livre

11º Fernanda Alves de Almeida - 3'01''29

12º Mariane de Lima - 3'03''71

50 Metros Nado Costas

8º Karina Rodrigues de Almeida - 38''02

12º Rafaela Fernanda Leite - 39''38

200 Metros Nado Peito

12º Rafaelli Mariano Carolino - 4'01''70

4x100 Metros Nado Medley

8º Rafaela L/ Ana Carolina/ Karina A/ Carla S. - 5'58''43

100 Metros Nado Costas

11º Karina Rodrigues Almeida - 1'23''29

14º Rafaela Fernando Leite - 1'24''13

50 Metros Nado Peito

13º Ana Carolina Job - 46''26

16º Rafaelli Mariano Carolino - 49''65

400 Metros Nado Livre

13º Mariane de Lima - 6'21''03

14º Fernanda Alves de Almeida - 6'22''91

4x100 Metros Nado Livre

7º Karina A/ Carla S/ Ana Carolina/ Rafaela L. - 5'02''77

Contagem Final

11º Avaré - 13

Certeza de Avaré
melhor para todos.

Neste sábado acontece a Campanha de Doação de Sangue

Em uma parceria entre a Secretaria Municipal de Saúde de Avaré e o Hemocentro da Unesp de Botucatu, acontece neste sábado (dia 29 de julho) a Campanha de Doação de Sangue em Avaré.

A Campanha será realizada das 8 às 12 horas no Centro de Saúde da Rua Acre. A doação pode ser feita por qualquer pessoa entre 18 e 60 anos que tenha mais de 50 quilos. É preciso ter boa saúde, não estar em jejum, não ter tido doença infecciosa, não ter vida sexual promíscua, não ser usuário



DIVULGAÇÃO

Campanha de Doação será no Centro de Saúde da Rua Acre

de drogas, não ingerir bebida alcoólica 24 horas antes da doação, não estar grávida ou amamentando, não ter diabetes, não ter pressão alta, não ter doença de chagas, não ter hepati-

te, não ter malária, não ter convulsão, não ter labirintite e não ter AIDS. Pessoas com di-

arréia muito forte devem esperar 15 dias para depois doar sangue. Para os que estão tomando antibiótico, a doação só poderá ser feita após 15 dias do encerramento da medicação. Quem fez tatuagem deve esperar um ano para doar sangue.

É importante salientar que não existe risco algum de se contrair alguma doença no momento da doação, pois todo material é descartável. A coleta será feita por profissionais especializados da Unesp de Botucatu.

VEJA COMO É IMPORTANTE DOAR SANGUE

- A cada dois segundos, algum paciente necessita de transfusão de sangue no Brasil
- Cerca de 1 em cada 5 pessoas que são internadas no Hospital, necessitarão de transfusão de sangue durante o período em que permanecerem internadas
- Três é o número de vidas que são salvas com cada doação de sangue
- O sangue representa cerca de 7% do peso corporal de um indivíduo adulto
- O volume total de sangue a ser doado não pode exceder 8 ml / kg de peso para as mulheres e 9 ml / kg de peso para os homens. O volume máximo admitido para uma doação é de 450 ml ± 50 ml, aos quais podem ser acrescidos de até 30 ml para realização dos exames laboratoriais exigidos pelas leis e normas técnicas
- A doação de sangue não engrossa nem afina o sangue
- Doando sangue você não ganha nem perde peso
- Mulheres podem doar sangue mesmo no período menstrual
- A doação de sangue não oferece ao doador nenhum risco de contrair doenças infecciosas. Portanto, você não corre risco de contrair AIDS ou Hepatite com a doação de sangue
- Mulheres representam menos de 40% dos doadores de sangue no Brasil
- Para um homem, após uma doação de 450 ml de sangue: o plasma é repostado em 24 horas, os glóbulos vermelhos em aproximadamente 4 semanas e o estoque de ferro em aproximadamente 8 semanas
- Para uma mulher, após uma doação de 450 ml de sangue: o plasma é repostado em 24 horas, os glóbulos vermelhos em aproximadamente 4 semanas e o estoque de ferro em aproximadamente 12 semanas
- Ainda não há nenhum substituto para o sangue humano

Fonte: Fundação Pró-Sangue

Estado amplia lista de medicamentos distribuídos gratuitamente

Dois novos tipos de medicamentos serão distribuídos gratuitamente pela Secretaria de Estado da Saúde à população paulista: sulfato ferroso e polivitamínico com ácido fólico, ambos em comprimidos. Os medicamentos serão acrescentados à lista do programa Dose Certa e beneficiarão gestantes e idosos de todo o Estado a partir de janeiro de 2007.

A produção dos medicamentos será feita pela unidade da Guarulhos Fundação para o Remédio Popular (Furp), laboratório público do governo do Estado que já disponibiliza 41 tipos de remédios básicos à população paulista. Foram investidos R\$ 10 milhões pela



DIVULGAÇÃO

Os novos medicamentos estarão a disposição a partir de 2007

Secretaria e a expectativa é que 1,1 bilhão de unidades farmacêuticas dos dois novos itens sejam produzidas por ano. A ingestão do polivitamínico com ácido fólico pelas gestantes auxilia no combate à má formação do feto, evi-

tando deformações no tubo neural e mielomeningocele. Já o consumo de sulfato ferroso por idosos é um importante aliado contra anemia e desnutrição.

“A Saúde de São Paulo segue o ritmo do crescimento, incremen-

tando novos tratamentos e mais opções de medicamentos totalmente gratuitos para a população de todo o Estado”, afirma o secretário de Estado da Saúde, Luiz Roberto Barradas Barata.

Os dois medicamentos, que já constam da lista do Dose Certa na apresentação líquida, poderão ser obtidos, mediante receita médica, em todos os postos de saúde do Estado, a exemplo do que já acontece com os outros medicamentos distribuídos pelo programa Dose Certa. A versão em comprimidos é importante para seguir recomendações médicas e especialmente para adultos (a apresentação gotas é mais usada para crianças).

RECEITA CORRENTE LÍQUIDA
(Artigo 2º, Inciso IV e 53, Inciso I da LC. 101/00)
ADMINISTRAÇÃO DIRETA, INDIRETA E FUNDACIONAL

MUNICÍPIO DE AVARÉ
3º BIMESTRE DE 2006

Valores expressos em R\$

| RECEITAS CORRENTES | JULHO | AGOSTO | SETEMBRO | OUTUBRO | NOVEMBRO | DEZEMBRO | JANEIRO | FEVEREIRO | MARÇO | ABRIL | MADO | MÊS DE REF. JUNHO | TOTAL | Aprovação Bimestre Anterior | Previsão atualizada Exercício |
|--|--------------|--------------|--------------|--------------|--------------|--------------|--------------|--------------|--------------|--------------|--------------|-------------------|---------------|-----------------------------|-------------------------------|
| ADMINISTRAÇÃO DIRETA | 5.809.765,64 | 5.338.347,64 | 6.592.061,37 | 5.405.146,19 | 5.783.651,87 | 8.574.032,48 | 5.307.351,98 | 5.309.548,16 | 8.411.556,49 | 6.402.316,74 | 6.806.153,08 | 6.098.574,76 | 76.078.386,40 | 14.853.879,23 | 81.214.123,07 |
| ADMINISTRAÇÃO INDIRETA | 861.079,34 | 774.189,23 | 816.587,73 | 754.284,74 | 803.771,73 | 913.785,86 | 1.012.264,85 | 854.638,69 | 898.666,07 | 595.582,79 | 214.919,96 | 69.393,64 | 8.569.145,31 | 1.494.248,86 | 9.342.900,00 |
| Autarquias | 367.503,85 | 335.624,99 | 375.002,06 | 334.160,84 | 321.221,45 | 175.169,05 | 334.565,97 | 112.951,42 | 334.306,93 | 119.399,73 | 214.919,96 | 69.393,64 | 3.126.119,89 | 445.606,66 | 3.134.000,00 |
| Fundações Públicas | 493.576,09 | 438.564,30 | 441.585,69 | 420.123,90 | 482.550,28 | 738.616,81 | 677.698,88 | 761.687,27 | 572.459,14 | 476.183,06 | 0,00 | 0,00 | 5.443.025,42 | 1.048.642,20 | 6.208.900,00 |
| Empresas Estatais Dependentes | 0,00 | 0,00 | 0,00 | 0,00 | 0,00 | 0,00 | 0,00 | 0,00 | 0,00 | 0,00 | 0,00 | 0,00 | 0,00 | 0,00 | 0,00 |
| Subtotal | 6.670.845,38 | 6.112.456,93 | 7.408.589,12 | 6.359.430,93 | 6.587.423,60 | 9.487.818,34 | 6.319.616,83 | 6.164.186,85 | 9.310.222,56 | 6.997.899,53 | 7.021.073,04 | 6.167.968,40 | 84.647.531,71 | 16.348.122,09 | 90.557.023,07 |
| (-) DEDUÇÕES | | | | | | | | | | | | | | | |
| Receitas Transf. Intrag. Adm. Dir/Ind. e Fund. | 0,00 | 0,00 | 0,00 | 0,00 | 0,00 | 0,00 | 0,00 | 0,00 | 0,00 | 0,00 | 0,00 | 0,00 | 0,00 | 0,00 | 0,00 |
| Contrib. Serv. Reg. Própr. Previdência | 115.483,54 | 113.546,47 | 116.326,33 | 113.563,38 | 90.950,43 | 76.750,79 | 257.435,15 | 72.696,22 | 213.058,38 | 47.715,90 | 136.822,35 | 0,00 | 1.334.348,93 | 280.774,28 | 33.000,00 |
| Compensação Financeira entre Reg. Prev. | 0,00 | 0,00 | 0,00 | 0,00 | 0,00 | 0,00 | 0,00 | 0,00 | 0,00 | 0,00 | 0,00 | 0,00 | 0,00 | 0,00 | 0,00 |
| FUNDEF | 330.784,95 | 363.067,59 | 299.136,49 | 389.647,29 | 380.632,90 | 460.971,31 | 434.884,65 | 312.826,98 | 381.155,54 | 371.662,55 | 418.443,26 | 387.923,02 | 4.531.136,53 | 752.818,09 | 4.530.571,00 |
| Anulação de Restos a Pagar | 0,00 | 0,00 | 0,00 | 0,00 | 0,00 | 0,00 | 0,00 | 0,00 | 0,00 | 0,00 | 0,00 | 0,00 | 0,00 | 0,00 | 0,00 |
| Outras | | | | | | | | | | | | | | | 0,00 |
| Subtotal | 446.268,49 | 478.614,06 | 415.462,81 | 503.210,67 | 471.583,33 | 537.722,10 | 692.319,80 | 385.523,20 | 614.213,92 | 419.378,41 | 555.265,61 | 387.923,02 | 5.865.485,46 | 1.033.592,37 | 4.563.571,00 |
| RECEITA CORRENTE LÍQUIDA | 6.224.577,89 | 5.633.842,87 | 6.993.126,31 | 5.856.220,26 | 6.115.840,27 | 8.950.096,24 | 5.627.297,03 | 5.778.663,65 | 8.706.008,64 | 6.578.521,08 | 6.465.807,43 | 5.780.045,38 | 78.782.046,25 | 15.314.529,72 | 85.993.452,07 |

Prefeito Municipal

Contabilista - CRC Nº

Responsável pelo Controle Interno



CONVÊNIOS

Secretaria Municipal do Bem Estar Social Extrato de Convênios autorizados pela Lei Municipal nº 839 de 30/05/2006

- Processo nº 01/2006-F

Espécie: subvenção social

Órgão Concessor: Prefeitura da Estância Turística de Avaré – CNPJ 46.634.168/0001-68

Beneficiário: Associação de Pais e Amigos dos Excepcionais de Avaré – CNPJ 44.586.386/0001-30

Objeto: Transferência de recursos financeiros municipais e federais à Entidade para execução de ações de Proteção Social Básica e/ou Especial, de acordo com o Plano Municipal de Assistência Social e com o Plano de Ação para Co-Financiamento do Governo Federal - Sistema Único de Assistência Social, visando o atendimento a 168 pessoas.

Dotação Orçamentária: 08.01.02-3.3.50.00.00-08.242.4005.2146-251/253

Valor: R\$ 108.864,00

Vigência: 31/12/2006

Data da assinatura: 05/06/2006

- Processo nº 02/2006-F

Espécie: subvenção social

Órgão Concessor: Prefeitura da Estância Turística de Avaré – CNPJ 46.634.168/0001-68

Beneficiário: Colônia Espírita Fraternidade – CNPJ 54.708.144/0001-26

Objeto: Transferência de recursos financeiros municipais e federais à Entidade para execução de ações de Proteção Social Básica e/ou Especial, de acordo com o Plano Municipal de Assistência Social e com o Plano de Ação para Co-Financiamento do Governo Federal - Sistema Único de Assistência Social, visando o atendimento a 150 pessoas.

Dotação Orçamentária: 08.01.02-3.3.50.00.00-08.243.4001.2125-254/256

Valor: R\$ 14.400,00

Vigência: 31/12/2006

Data da assinatura: 05/06/2006

- Processo nº 03/2006-F

Espécie: subvenção social

Órgão Concessor: Prefeitura da Estância Turística de Avaré –

CNPJ 46.634.168/0001-68

Beneficiário: Colônia Espírita Fraternidade – CNPJ 54.708.144/0001-26

Objeto: Transferência de recursos financeiros municipais e federais à Entidade para execução de ações de Proteção Social Básica e/ou Especial, de acordo com o Plano Municipal de Assistência Social e com o Plano de Ação para Co-Financiamento do Governo Federal - Sistema Único de Assistência Social, visando o atendimento a 25 pessoas (Agente Jovem).

Dotação Orçamentária: 08.01.02-3.3.50.00.00-08.243.4001.2125-254/256

Valor: R\$ 6.600,00

Vigência: 31/12/2006

Data da assinatura: 05/06/2006

- Processo nº 04/2006-F

Espécie: subvenção social

Órgão Concessor: Prefeitura da Estância Turística de Avaré – CNPJ 46.634.168/0001-68

Beneficiário: C.E.I. Casa da Criança Santa Elizabeth – CNPJ 44.584.381/0001-79

Objeto: Transferência de recursos financeiros municipais e federais à Entidade para execução de ações de Proteção Social Básica e/ou Especial, de acordo com o Plano Municipal de Assistência Social e com o Plano de Ação para Co-Financiamento do Governo Federal - Sistema Único de Assistência Social, visando o atendimento a 150 pessoas.

Dotação Orçamentária: 08.01.02-3.3.50.00.00-08.243.4001.2125-254/256

Valor: R\$ 36.774,00

Vigência: 31/12/2006

Data da assinatura: 05/06/2006

Processo nº 05/2006-F

Espécie: subvenção social

Órgão Concessor: Prefeitura da Estância Turística de Avaré – CNPJ 46.634.168/0001-68

Beneficiário: C.E.I. Creche Santa Terezinha – CNPJ 45.932.043/0001-43
Objeto: Transferência de recursos financeiros municipais e federais à Entidade para execução de ações de Proteção Social Básica e/ou Especial, de acordo com o Plano Municipal de Assistência Social e com o Plano de Ação para Co-Financiamento do Governo Federal - Sistema Único de Assistência Social, visando o atendimento a 100 pessoas.

Dotação Orçamentária: 08.01.02-3.3.50.00.00-08.243.4001.2125-254/256

Valor: R\$ 24.516,00

Vigência: 31/12/2006

Data da assinatura: 05/06/2006

- Processo nº 06/2006-F

Espécie: subvenção social

Órgão Concessor: Prefeitura da Estância Turística de Avaré – CNPJ 46.634.168/0001-68

Beneficiário: C.E.I. Creche São Benedito – CNPJ 54.709.407/0001-11

Objeto: Transferência de recursos financeiros municipais e federais à Entidade para execução de ações de Proteção Social Básica e/ou Especial, de acordo com o Plano Municipal de Assistência Social e com o Plano de Ação para Co-Financiamento do Governo Federal - Sistema Único de Assistência Social, visando o atendimento a 50 pessoas.

Dotação Orçamentária: 08.01.02-3.3.50.00.00-08.243.4001.2125-254/256

Valor: R\$ 12.258,00

Vigência: 31/12/2006

Data da assinatura: 05/06/2006

- Processo nº 07/2006-F

Espécie: subvenção social

Órgão Concessor: Prefeitura da Estância Turística de Avaré – CNPJ 46.634.168/0001-68

Beneficiário: Lar São Nicolau – CNPJ 44.588.168/0001-35

Objeto: Transferência de recursos financeiros municipais e federais à Entidade para execução de ações de Proteção Social Básica e/ou Especial, de acordo com o Plano Municipal de Assistência Social e com o Plano de Ação para Co-Financiamento do Governo Federal - Sistema Único de Assistência Social, visando o atendimento a 19 pessoas.

Dotação Orçamentária: 08.01.02-3.3.50.00.00-08.243.4001.2125-254/256

Valor: R\$ 9.576,00

Vigência: 31/12/2006

Data da assinatura: 05/06/2006

Continua na página 12.



INFOCENTRO

ACESSO GRATUITO A INTERNET

**Você precisa
acessar a internet?**



FUNCIONAMENTO:

**De segunda a sexta
Das 08h00 às 11h00
e das 13h00 às 17h00**

**Sábado das 08h00
às 12h30**

O INFOCENTRO é uma parceria entre a Prefeitura da Estância Turística de Avaré e o Governo do Estado onde você pode fazer seus acessos gratuitamente à internet.

São 5 computadores disponível para seu uso.

**Centro Cultural "Djanira da Motta e Silva"
na Biblioteca Municipal**

Rua Minas Gerais, 279 – Fone (14) 3733-6004

Processo nº 08/2006-F

Espécie: subvenção social
 Órgão Concessor: Prefeitura da Estância Turística de Avaré – CNPJ 46.634.168/0001-68
 Beneficiário: Lar São Vicente de Paulo – CNPJ 44.587.095/0001-67
 Objeto: Transferência de recursos financeiros municipais e federais à Entidade para execução de ações de Proteção Social Básica e/ou Especial, de acordo com o Plano Municipal de Assistência Social e com o Plano de Ação para Co-Financiamento do Governo Federal - Sistema Único de Assistência Social, visando o atendimento a 46 pessoas.
 Dotação Orçamentária: 08.01.02-3.3.50.00.00-08.241.4004.2139-248/250
 Valor: R\$ 33.218,40
 Vigência: 31/12/2006
 Data da assinatura: 05/06/2006

- Processo nº 09/2006-F

Espécie: subvenção social
 Órgão Concessor: Prefeitura da Estância Turística de Avaré – CNPJ 46.634.168/0001-68
 Beneficiário: Educandário Santa Maria – CNPJ 50.800.051/0001-76
 Objeto: Transferência de recursos financeiros municipais e federais à Entidade para execução de ações de Proteção Social Básica e/ou Especial, de acordo com o Plano Municipal de Assistência Social e com o Plano de Ação para Co-Financiamento do Governo Federal - Sistema Único de Assistência Social, visando o atendimento a 18 pessoas.
 Dotação Orçamentária: 08.01.02-3.3.50.00.00-08.243.4001.2125-254/256
 Valor: R\$ 7.560,00
 Vigência: 31/12/2006
 Data da assinatura: 05/06/2006

**LICITAÇÃO****AVISO DE EDITAL****TOMADA DE PREÇO Nº. 047/06 – PROCESSO Nº. 303/06**

Objeto: aquisição de 1 (um) veículo 1.6, 04 portas, combustível total flex, cor branca, direção hidráulica, ano 2006 e 1 (um) veículo utilitário com capacidade para nove lugares, conforme edital.
Data de Encerramento: 14 de agosto de 2006, às 08:30 horas, no Dep. de Licitação.
Data de Abertura: 14 de agosto de 2006, às 09:00 horas.
Informações: Dep. de Licitação – Praça Juca Novaes, nº. 1169, Fone/Fax (14) 3711-2500 – Ramal 516 - Prefeitura da Estância Turística de Avaré, 25 de julho de 2006 - Rosemaria de Góes – Presidente da CPJL.

TOMADA DE PREÇO Nº. 050/06 – PROCESSO Nº. 310/06

Objeto: contratação de empresa especializada para fornecimento de materiais e mão-de-obra para reurbanização de praça pública, com guias pré-moldadas em concreto para jardim e piso em mosaico português no Largo Santa Cruz, conforme edital.
Data de Encerramento: 22 de agosto de 2006, às 08:30 horas, no Dep. de Licitação.
Data de Abertura: 22 de agosto de 2006, às 09:00 horas.
Informações: Dep. de Licitação – Praça Juca Novaes, nº. 1169, Fone/Fax (14) 3711-2500 – Ramal 516 - Prefeitura da Estância Turística de Avaré, 24 de julho de 2006 - Rosemaria de Góes – Presidente da CPJL.

TOMADA DE PREÇO Nº. 051/06 – PROCESSO Nº. 312/06

Objeto: contratação de empresa especializada para fornecimento de materiais e mão-de-obra para a urbanização de praça pública com guias pré-moldadas em concreto para jardim e piso em mosaico português na Praça do Milênio, conforme edital.
Data de Encerramento: 23 de agosto de 2006, às 08:30 horas, no Dep. de Licitação.
Data de Abertura: 23 de agosto de 2006, às 09:00 horas.
Informações: Dep. de Licitação – Praça Juca Novaes, nº. 1169, Fone/Fax (14) 3711-2500 – Ramal 516 - Prefeitura da Estância Turística de Avaré, 24 de julho de 2006 - Rosemaria de Góes – Presidente da CPJL.

TOMADA DE PREÇO Nº. 052/06 – PROCESSO Nº. 313/06

Objeto: contratação de empresa especializada para fornecimento de materiais, mão-de-obra para assentamento, com finalidade de pavimentação de vias públicas em lajotas e guias pré-moldadas em concreto na Rua Euclides da Cunha, conforme edital.
Data de Encerramento: 24 de agosto de 2006, às 08:30 horas, no Dep. de Licitação.

Data de Abertura: 24 de agosto de 2006, às 09:00 horas.
Informações: Dep. de Licitação – Praça Juca Novaes, nº. 1169, Fone/Fax (14) 3711-2500 – Ramal 516 - Prefeitura da Estância Turística de Avaré, 27 de julho de 2006 - Rosemaria de Góes – Presidente da CPJL.

TOMADA DE PREÇO Nº. 053/06 – PROCESSO Nº. 314/06

Objeto: contratação de empresa especializada para fornecimento de materiais, mão-de-obra e equipamento para assentamento, com finalidade de pavimentação de vias públicas em lajotas nas Ruas Tenente João Dias e Tenente Apiaí, conforme edital.
Data de Encerramento: 25 de agosto de 2006, às 08:30 horas, no Dep. de Licitação.
Data de Abertura: 25 de agosto de 2006, às 09:00 horas.
Informações: Dep. de Licitação – Praça Juca Novaes, nº. 1169, Fone/Fax (14) 3711-2500 – Ramal 516 - Prefeitura da Estância Turística de Avaré, 27 de julho de 2006 - Rosemaria de Góes – Presidente da CPJL.

TOMADA DE PREÇO Nº. 054/06 – PROCESSO Nº. 317/06

Objeto: aquisição de móveis para unidades escolares, conforme edital.
Data de Encerramento: 23 de agosto de 2006, às 08:30 horas, no Dep. de Licitação.
Data de Abertura: 23 de agosto de 2006, às 09:00 horas.
Informações: Dep. de Licitação – Praça Juca Novaes, nº. 1169, Fone/Fax (14) 3711-2500 – Ramal 516 - Prefeitura da Estância Turística de Avaré, 27 de julho de 2006 - Rosemaria de Góes – Presidente da CPJL.

TOMADA DE PREÇO Nº. 055/06 – PROCESSO Nº. 320/06

Objeto: aquisição de um veículo 1.6, combustível total flex, cor branca, ar condicionado, direção hidráulica, ano 2006, conforme edital.
Data de Encerramento: 21 de agosto de 2006, às 08:30 horas, no Dep. de Licitação.
Data de Abertura: 21 de agosto de 2006, às 09:00 horas.
Informações: Dep. de Licitação – Praça Juca Novaes, nº. 1169, Fone/Fax (14) 3711-2500 – Ramal 516 - Prefeitura da Estância Turística de Avaré, 26 de julho de 2006 - Rosemaria de Góes – Presidente da CPJL.

TOMADA DE PREÇO Nº. 056/06 – PROCESSO Nº. 324/06

Objeto: contratação de empresa especializada para a realização de exames laboratoriais (patologia clínica), com maior desconto sobre a tabela do SUS, conforme edital.
Data de Encerramento: 29 de agosto de 2006, às 08:30 horas, no Dep. de Licitação.
Data de Abertura: 29 de agosto de 2006, às 09:00 horas.
Informações: Dep. de Licitação – Praça Juca Novaes, nº. 1169, Fone/Fax (14) 3711-2500 – Ramal 516 - Prefeitura da Estância Turística de Avaré, 26 de julho de 2006 - Rosemaria de Góes – Presidente da CPJL.

TERMO ADITIVO DE CONTRATO – CONVITE

Convite nº. 066/06 – Processo nº. 146/06 fica aditado no valor de **R\$ 11.225,00** (onze mil duzentos e vinte e cinco reais), para a empresa **TANAKA COMÉRCIO DE FRUTAS LTDA ME**, o que corresponde a aproximadamente 25% (vinte e cinco por cento) do valor total adjudicado no processo licitatório em questão, cujo objeto é a aquisição de legumes - **Assinatura do Termo Aditivo em:** 19 de julho de 2006.

ADJUDICAÇÃO CONVITE

Convite nº. 110/06 – Processo nº. 278/06, 17 de julho de 2006, a empresa **SÔNIA MARIA HIDALGO ALVES ME**, no valor global de **R\$ 33.792,00** (trinta e três mil setecentos e noventa e dois reais), objetivando a aquisição de 1.200 (mil e duzentas) cestas básicas para as famílias com renda baixa - **Adjudicado em:** 20/07/2006.

RATIFICAÇÃO DISPENSA**Dispensa nº. 089/06 – Processo nº. 285/06**

Fica ratificada a Dispensa de Licitação para a Empresa **GRÁFICA E EDITORA VALENTE FARTURA LTDA ME**, no valor global de **R\$ 110,00 (cento e dez reais)** por página preto e branco e acrescentando-se sobre o valor da edição mais 20% (vinte por cento) por página colorida, obedecendo o limite de R\$ 30.000,00 (trinta mil reais), objetivando a contratação de empresa especializada para prestar serviços e fornecer materiais para a emissão semanal do "Semanaário Oficial da Estância Turística de Avaré", com fulcro no artigo 24 da Lei Federal 8.666/93. Prefeitura da Estância Turística de Avaré, 24 de julho de 2006 – Joselyr Benedito Silvestre – Prefeito Municipal.

Dispensa nº. 094/06 – Processo nº. 300/06

Fica ratificada a Dispensa de Licitação para a Empresa **A. L. R. ALVES EPP**, com valor global de **R\$ 51.246,98** (cinquenta e um mil duzentos e quarenta e seis reais e noventa e oito centavos), objetivando a aquisição de medicamentos para todos os Postos de Saúde de Avaré, com fulcro no artigo 24 da Lei Federal 8.666/93. Prefeitura da Estância Turística de Avaré, 18 de julho de 2006 – Joselyr Benedito Silvestre – Prefeito Municipal.

**DECRETOS****DECRETO Nº. 1228 de 27 de julho de 2006**

(Dispõe sobre a abertura de crédito suplementar e dá outras providências)

JOSELYR BENEDITO SILVESTRE, Prefeito Municipal da Estância Turística de Avaré, usando das atribuições que lhe são conferidas por Lei,
 DECRETA:-

Artigo 1º. Fica autorizado o Departamento de Contabilidade e Orçamento da Fundação Regional Educacional de Avaré a abrir nos termos da Lei Municipal nº 783 de 08/12/2005, o crédito no valor de R\$ 983.000,00 (novecentos e oitenta e três mil reais), para suplementar as seguintes dotações do orçamento vigente:-
 FUND. REGIONAL EDUCACIONAL AVARE

| GABINETE DIRETOR E DEPENDENCIAS | |
|------------------------------------|--------------------------|
| 12 122 2007 2.305 3390 | Conta n: 0002 88,000.00 |
| SECRETARIA GERAL | |
| 12 122 2007 2.305 3190 | Conta n: 0004 40,000.00 |
| PORTARIA, ARQUIVO E LIMPEZA | |
| 12 122 2007 0.010 3190 | Conta n: 0010 100,000.00 |
| DEPARTAMENTO DE ALMOXARIFADO | |
| 12 122 2007 2.305 3190 | Conta n: 0024 15,000.00 |
| DEPARTAMENTO DE ENSINO FUNDAMENTAL | |
| 12 361 2001 2.297 3190 | Conta n: 0031 350,000.00 |
| CURSO DE LETRAS | |
| 12 364 2005 2.068 3190 | Conta n: 0041 60,000.00 |
| CURSO DE EDUCACAO FISICA | |
| 12 364 2005 2.068 3190 | Conta n: 0051 130,000.00 |
| CURSO DE CIENCIAS BIOLOGICAS | |
| 12 364 2005 2.068 3190 | Conta n: 0048 130,000.00 |
| CURSO DE MATEMATICA | |
| 12 364 2005 2.068 3190 | Conta n: 0049 20,000.00 |
| CURSO DE FISICA | |
| 12 364 2005 2.068 3190 | Conta n: 0055 20,000.00 |
| CURSO NORMAL SUPERIOR | |
| 12 364 2005 2.068 3190 | Conta n: 0050 30,000.00 |

TOTAL REMANEJADO 983,000.00

ARTIGO 2º:- O valor de que trata o artigo anterior será coberto com recursos de anulações de dotações orçamentárias de acordo com o Art. 43 da Lei 4.320 de 17/03/1964.

Recursos :

| FUND. REGIONAL EDUCACIONAL AVARE | |
|----------------------------------|--------------------------|
| GABINETE DIRETOR E DEPENDENCIAS | |
| 12 122 2007 2.305 3190 | Conta n: 0001 86,000.00 |
| SECRETARIA GERAL | |
| 12 122 9002 0.010 4690 | Conta n: 0047 507,000.00 |
| DEPARTAMENTO DE PESSOAL | |
| 12 122 2007 2.305 3190 | Conta n: 0006 75,000.00 |
| CENTRO DE PROCESSAMENTO DE DADOS | |
| 12 122 2007 2.305 3190 | Conta n: 0008 50,000.00 |
| BIBLIOTECA | |
| 12 122 2007 2.305 3190 | Conta n: 0014 23,700.00 |
| DEPARTAMENTO DE CONTABILIDADE | |
| 12 122 2007 2.305 3190 | Conta n: 0016 21,500.00 |
| DEPARTAMENTO DE ENSINO INFANTIL | |
| 12 365 2002 2.300 3190 | Conta n: 0026 98,000.00 |
| DEPARTAMENTO DE ENSINO MEDIO | |
| 12 362 2003 2.302 3190 | Conta n: 0036 15,000.00 |
| CURSO POS GRADUACAO | |
| 12 364 2005 2.068 3190 | Conta n: 0052 1,800.00 |
| CURSO HISTORIA | |
| 12 364 2005 2.068 3190 | Conta n: 0053 51,000.00 |
| CURSO QUIMICA | |
| 12 364 2005 2.068 3190 | Conta n: 0054 54,000.00 |

TOTAL DOS RECURSOS 983,000.00

ARTIGO 3º:- Este decreto entrará em vigor na data de sua publicação revogadas as disposições em contrário.
 Prefeitura da Estância Turística de Avaré, 27 de Julho de 2006

Joselyr Benedito Silvestre
 Prefeito Municipal

DECRETO Nº. 1227 de 26 de julho de 2006

(Dispõe sobre a abertura de crédito suplementar e dá outras providências)

JOSELYR BENEDITO SILVESTRE, Prefeito Municipal da Estância Turística de Avaré, usando das atribuições que lhe são conferidas por Lei, DECRETA:-

Artigo 1º. Fica autorizado o Departamento de Contabilidade e Orçamento do Município a abrir o **CRÉDITO** no valor de R\$670.000,00(seiscentos e setenta mil reais)para suplementar as seguintes dotações do orçamento vigente:-

| Local | Códigos | Geral | Especificação da Despesa | Valor |
|----------|------------|----------------------|--------------------------------------|------------|
| 04. | | | SECRETARIA M. COMUNICAÇÃO | |
| 04.01.00 | | | Gabinete do Secret. E Dependências | |
| | 3390.00.00 | 04.131.7004.2251-63 | Coord. E exec. Ações de comum. | 50.000,00 |
| 07. | | | SECRETARIA MUNIC. SAÚDE | |
| 07.01.00 | | | Fundo Municipal da Saúde | |
| 07.01.04 | | | Depto. de Vigilância Epidemiológica | |
| | 4490.00.00 | 10.305.1005.2281-470 | Gestão da vigilância epidemiológic | 10.000,00 |
| 07.01.06 | | | Pronto Socorro Municipal | |
| | 4490.00.00 | 10.302.1003.2012-214 | Atendimento emerg. Ao pronto soc | 10.000,00 |
| 12. | | | SECRET.MUNI. DE TRANSPORTE | |
| 12.02.00 | | | Div. - Limp.Pública/Aterro Sanitário | |
| 12.02.02 | | | Depto. de Tratamento de Lixo | |
| | 3390.00.00 | 15.452.5001.2169-349 | Manutenção de aterro sanitário | 220.000,00 |
| 15. | | | SECRET. MUNI. DE TRANSPORTE | |
| 15.03.00 | | | Depto. de Pavimentação/Conservação | |
| | 3390.00.00 | 15.451.5003.2173-418 | Conservação de vias públicas | 50.000,00 |
| 16. | | | SECRET.MUNIC.PLANEJAMENTO | |
| 16.02.00 | | | Depto. de Engenharia | |
| | 4490.00.00 | 15.451.5002.1036-444 | Construção de pçs.pques, jardins | 90.000,00 |
| | 4490.00.00 | 15.451.5003.1038-447 | Pavimentação de vias públicas | 240.000,00 |
| | | | TOTAL..... | 670.000,00 |

Artigo 2º - As despesas decorrentes das aplicações abertas no artigo anterior terão cobertura oriunda de R\$670.000,00(seiscentos e setenta mil reais), por **EXCESSO DE ARRECADAÇÃO** a se verificar no corrente exercício, em conformidade com a Lei 4.320/64.

Artigo 3º - Este Decreto entrará em vigor na data de sua publicação.

Prefeitura da Estância Turística de Avaré, 26 de julho de 2006.

JOSELYR BENEDITO SILVESTRE
Prefeito Municipal



ATO

Ato nº. 09 de 25 de Julho de 2006

JOSELYR BENEDITO SILVESTRE, Prefeito Municipal de Avaré, com fundamento no artigo 13 da Lei nº. 783 de 08 de Dezembro de 2005,

Resolve:

Artigo 1º. Modificar na forma do quadro abaixo deste Ato, a fonte de recurso indicada na Lei Orçamentária em seu parágrafo único do artigo 12.

ACRÉSCIMO

Valores em R\$1,00

| Código Local | Órgão/ Unidade | Função/ Subfunção | Programa | Ação | Esfera Orçamento | Grupos de Natureza e Despesa | Modalidade de Aplicação | Fonte | Despesa | Descrição ORGÃO / Unidade / ação | Valor R\$ |
|-------------------|----------------|-------------------|----------|------|------------------|------------------------------|-------------------------|-------|---------|-----------------------------------|------------------|
| | 08.00.00 | | | | | | | | | Secretaria Mun. Bem Estar Social | |
| | 08.01.06 | | | | | | | | | Secretaria Mun. Assist. Social | |
| | | 11.333 | 4003 | 2135 | S | 4.4 | 90 | 02 | | Apoio as Cooperativas de TRabalho | 10.000,00 |
| TOTAL..... | | | | | | | | | | | 10.000,00 |

ANULAÇÃO

| Código Local | Órgão/ Unidade | Função/ Subfunção | Programa | Ação | Esfera Orçamento | Grupos de Natureza e Despesa | Modalidade de Aplicação | Fonte | Despesa | Descrição ORGÃO / Unidade / ação | Valor R\$ |
|-------------------|----------------|-------------------|----------|------|------------------|------------------------------|-------------------------|-------|---------|-----------------------------------|------------------|
| | 08.00.00 | | | | | | | | | Secretaria Mun. Bem Estar Social | |
| | 08.01.06 | | | | | | | | | Secretaria Mun. Assist. Social | |
| | | 11.333 | 4003 | 2135 | S | 4.4 | 90 | 01 | 283 | Apoio as Cooperativas de TRabalho | 10.000,00 |
| TOTAL..... | | | | | | | | | | | 10.000,00 |

Artigo 3º - Este Ato entrará em vigor na data de sua publicação.

Joselyr Benedito Silvestre
Prefeito Municipal



TRÂNSITO

COMUNICADO:

Pedro Lulz de Souza, Secretário Municipal dos Transportes e Sistema Viário, usando das atribuições que lhe são conferidas por Lei,

INFORMA:

Que o prazo máximo para cadastramento de mototaxistas autônomos e agencias de moto táxi será impreterivelmente até o dia 23/08 próximo, devendo os interessados dirigirem-se ao DEMUTRAN - Departamento Municipal de Transito, sito a Rua São Paulo nº 1559, centro Avaré/SP, no horário comercial ou informações através do telefone 3732- 7288.

OBSERVAÇÃO - O não cadastramento ou regularidade do prestador de serviços, no âmbito da competência acima, no prazo determinado implicará na proibição da continuidade da prestação dos referidos serviços, estando o mesmo sujeito as penalidades previstas em Lei.

Regina Araújo de Vito
Chefe do DEMUTRAN

Pedro Lulz de Souza
Secretário Mun. dos Transportes e Sist. Viário

A CAÇA CONTINUA!!!



A DENGUE NÃO BRINCA, É DOENÇA PERIGOSA E PODE LEVAR À MORTE EM POUCO TEMPO, POR ISSO TEMOS QUE COMBATER O TRANSMISSOR AEDES AEGYPTI

AJUDE A COMBATÊ-LO



Não deixe água acumulada em pneus, garrafas e vasos. Verifique se sua caixa d'água está bem tampada.

SINTOMAS

Dores de cabeça, nos olhos, nos músculos, nas juntas, febre alta, manchas vermelhas pelo corpo, falta de apetite, fraqueza e em alguns casos sangramento da gengiva e nariz.

Mais de 3 mil estão inscritos para o concurso da Prefeitura



FREA



Escola Maneco Dionísio



Escola Salim Antonio Curiati

No domingo (dia 30/07) será realizado o concurso público da Prefeitura da Estância Turística de Avaré para preenchimento de cargos efetivos. São 87 vagas em 27 cargos diferentes. As inscrições encerraram-se no dia 10 de julho e totalizou 3.319 inscritos.

O cargo mais procurado foi o de Auxiliar Administrativo, que disponibiliza 13 vagas. No total se inscreveram para o cargo 1829, além de 11 deficientes inscritos. A proporção para o cargo de Auxiliar Administrativo é de 141 candidatos por vaga. O cargo exige Ensino Fundamental completo para um salário de R\$ 585,65 por mês.

A maior proporção é para o cargo de telefonista onde se inscreveram 548 pessoas para apenas duas vagas, o que dá uma proporção de 274 candidatos por vaga. O cargo exige Ensino Fundamental Incompleto (mínimo 4ª Série) para um salário de R\$ 511,85 por mês.

Outro cargo bastante concorrido é o de Atendente Público que recebeu 451 inscrições para apenas duas vagas. O cargo exige Ensino Fundamental Incompleto (mínimo 4ª Série) para um salário de R\$ 461,92 por mês.

Por outro lado, alguns cargos receberam poucas ou nenhuma inscrição, como Médico

| CARGO | VAGAS | INSCRITOS |
|---------------------------------|-------|-----------|
| ASSISTENTE TÉCNICO AGROPECUÁRIO | 01 | 16 |
| ATENDENTE PÚBLICO | 02 | 541 |
| AUXILIAR ADMINISTRATIVO | 13 | 1289 |
| AUXILIAR DE CADASTRO | 01 | 8 |
| DESENHISTA DE CADASTRO | 01 | 22 |
| ELETRICISTA | 01 | 25 |
| ELETRICISTA DE AUTO | 01 | 6 |
| ENFERMEIRO | 01 | 28 |
| FISCAL DE TRIBUTOS | 03 | 24 |
| MÉDICO CARDIOLOGISTA | 02 | 00 |
| MÉDICO CLÍNICO GERAL | 15 | 03 |
| MÉDICO DERMATOLOGISTA | 01 | 02 |
| MÉDICO DO TRABALHO | 01 | 01 |
| MÉDICO GINECOLOGISTA | 09 | 02 |
| MÉDICO NEUROLOGISTA | 02 | 01 |
| MÉDICO OFTALMOLOGISTA | 02 | 00 |
| MÉDICO ORTOPEDISTA | 02 | 01 |
| MÉDICO OTORRINOLARINGOLOGISTA | 01 | 00 |
| MÉDICO PEDIATRA | 03 | 02 |
| MÉDICO PSIQUIATRA | 03 | 00 |
| OPERADOR DE MÁQUINAS | 02 | 38 |
| PADEIRO | 01 | 24 |
| PEDREIRO | 12 | 230 |
| REGENTE DE CORAL MUNICIPAL | 01 | 01 |
| SERRALHEIRO | 03 | 21 |
| TÉCNICO EM RAIOS X | 01 | 23 |
| TELEFONISTA | 02 | 548 |

Cardiologista, Médico Oftalmologista, Médico Otorrinolaringologista e Médico Psiquiatra que não receberam nenhuma inscrição. Para o cargo de Médico Clínico Geral foram apenas três inscritos para 15 vagas.

Locais das Provas

Inicialmente as provas estavam marcadas para serem realizadas na FREA (Faculdade Regional e Educacional de Avaré), apenas no período da manhã, mas devido ao grande número de inscrições foram escolhidos outros dois lugares. Além disso foi ampliada a aplicação das provas para o período da tarde.

Os outros dois lugares escolhidos foram a Escola Maneco Dionísio e a Escola Salim Antonio Curiati.

Na FREA (Praça Prefeito Romeu Bretas, 165), às 9 horas da ma-

nhã, serão aplicadas provas para os cargos: assistente técnico agropecuário, atendente público, auxiliar de cadastro, desenhista de cadastro, eletricitista, eletricitista de autos, enfermeiro, fiscal de tributos, médico cardiologista, médico clínico geral, médico dermatologista, médico do trabalho, médico ginecologista, médico neurologista, médico oftalmologista, médico ortopedista, médico otorrinolaringologista, médico pediatra, médico psiquiatra, operador de máquinas, padeiro, regente de coral municipal, serralheiro, técnico em raios x e telefonista.

Na Escola Maneco Dionísio (Praça Juca Novaes, 1.141), às 9 horas da manhã, acontece a prova para o cargo de pedreiro.

No período da tar-

de as provas terão início às 13h30 e serão aplicadas apenas para o cargo de auxiliar administrativo em três locais diferentes. Na FREA será aplicada a prova para os inscritos de Abel Bruder dos Santos, até Maria Vilma Oliveira Pires (de acordo com a ordem alfabética dos inscritos). Na Escola Maneco Dionísio farão a prova de Mariana Aparecida de Souza, até Regis Augusto Mendes. Na Escola Salim Antonio Curiati (Rua Dr. Antônio Ferreira Inocência, nº 394, Vila Martins I) a prova será aplicada para os inscritos de Reinaldo Aparecido do Amaral, até Zulma Nascimento Alves Coutinho. Os deficientes físicos inscritos para o cargo de auxiliar administrativo, também farão a prova na Escola Salim Antonio Curiati.

PROBLEMAS COM DROGAS?
PROCURE
Narcóticos Anônimos

Maiores informações: LINHA DE AJUDA
[14] 3624-7999
 C.S.A. Centro Oeste Paulista
 Reuniões 2ª e 5ª: 20:00 hs. - Sábado - 16:00 hs.
 Rua Professor Antonio Ferreira Inocência, 546

Receba o Semanário na tela de seu computador

Agora você pode receber gratuitamente o Semanário Oficial da Estância Turística de Avaré, via e-mail.

Para isto, basta enviar um e-mail para semanarioavare@yahoo.com.br solicitando seu exemplar e toda semana você poderá ler o Jornal Oficial da Estância Turística de Avaré em seu computador.

PROBLEMAS COM DROGAS? PROCURE



Narcóticos Anônimos

Maiores informações: LINHA DE AJUDA

(14) 3624-7999

C.S.A. Centro Oeste Paulista

Reuniões 2ª e 5ª: 20:00 hs. - Sábado - 16:00 hs.

Rua Professor Antonio Ferreira Inocêncio, 546

VEJA ONDE VAI PARAR O DINHEIRO DE SEU IPTU

Conclusão da **PAVIMENTAÇÃO** da segunda pista da **AVENIDA ESPANHA**

Uma das principais vias de acesso da Zona Norte

PAGUE EM DIA SEU IPTU

Prazo para adesão ao Refis vai até o final de agosto

Com um eficiente sistema montado nas Secretarias de Fazenda e Administração, a Prefeitura da Estância Turística de Avaré conseguiu aumentar consideravelmente a arrecadação no município. Isso foi possível sem precisar aumentar um centavo em impostos. Pelo contrário, alguns tributos tiveram até redução, como a taxa da ISS para construções e a taxa de roçada.

O principal fator que contribuiu para este aumento de arrecadação foi em relação a Dívida Ativa, que teve um aumento na arrecadação de 53% em relação ao mesmo período do ano passado. O Refis foi o principal mecanismo da Prefeitura para o aumento desta arrecadação. Através do Refis,



MÁRIO BIXIGA

Divida ativa pode ser negociada no Centro Administrativo Municipal

contribuintes que estavam com o pagamento dos tributos em atraso e já inclusos na dívida ativa podem fazer o refinanciamento da dívida. O prazo para o contribuinte aderir ao Refis iria até o dia 31 de maio, mas como está havendo um grande interesse da população este prazo foi

prorrogado para até o dia 31 de agosto.

Desde de que foi implantado no final de setembro do ano passado, até o final de maio, a Prefeitura de Avaré já negociou R\$ 8,2 milhões. Deste total, R\$ 1,7 milhão já entrou nos cofres da Prefeitura. Ao todo foram 9.235 pro-

cessos realizados no período. Esse dinheiro estava praticamente perdido, pois dificilmente esses contribuintes fariam o pagamento agora.

A agilidade nas execuções fiscais também tem contribuído muito para o aumento na arrecadação. Hoje a Prefeitura envia uma notifi-

cação e antes da execução fiscal o contribuinte já procura acertar sua dívida. Antes uma execução fiscal demorava até um ano para chegar ao contribuinte. Hoje a notificação judicial chega em menos de um mês. Existem casos em que o contribuinte recebe a notificação em até 10 dias. Essa agilidade é possível graças ao trabalho do setor de execução que encaminha ao Fórum o processo praticamente pronto.

Para que o aumento da arrecadação fosse efetivado foi neces-

sária a informatização do setor de tributação da Prefeitura. O sistema de cobrança eficaz da Prefeitura de Avaré faz com que seja modelo para outras Prefeituras, que mandam técnicos para Avaré para conhecerem de perto o sistema de cobrança. Cidades como Cubatão, São José dos Campos, Marília, Aparecida do Norte, Ilha Solteira e Londrina já procuram maiores informações sobre o projeto implantado pela Prefeitura de Avaré.

Prefeitura continua operação “cata-buraco”

MÁRIO BIXIGA



Ruas que estejam em más condições são consertadas

A Prefeitura da Estância Turística de Avaré continua com a operação “cata-buraco”. Uma equipe percorre trechos da cidade e concerta todas as irregularidades nas ruas, como buracos, desnível, rejuntas, entre outros.

O trabalho visa deixar as ruas das cidades em excelentes condições de tráfego, além de mantê-las em ordem. O trabalho é feito tanto nas ruas asfaltadas como nas pavimentadas com lajota.

Meio Ambiente orienta sobre colocação correta do lixo

Apesar da coleta de lixo passar por toda a cidade, de segunda a sábado, um problema está se tornando grave. Alguns pessoas estão depositando o lixo em locais impróprios, o que tira a paisagem bonita das avenidas da cidade, além de causar problemas sanitários.

Para evitar este tipo de problema a Prefeitura da Estância Turística de Avaré, através da Secretaria Municipal de Meio Ambiente, está orientando os moradores e comerciantes para que tenham consciência e depositem seu lixo defronte suas residências ou estabelecimento e somente no horário da coleta.

Muitas vezes a pessoa coloca o lixo depois que o caminhão da coleta passou. Desta forma o lixo será recolhido somente no outro dia, ficando exposto na rua e sujeito a ação de vândalos e animais.

A Secretaria de Meio Ambiente orienta para que o lixo não seja colocado no meio fio ou nos canteiros centrais das avenidas. O lixo orgânico não deve ser depositado nas caçambas de entulhos. A orientação também é para não jogar lixo de um modo geral, seja ele orgânico ou reciclável, nos rios, córregos, lagos, parques e praças.